

إستراتيجية القناص ICT

النسخة الأولى

م. حارث ابو ريم

تحذير المخاطرة وإخلاء المسؤولية

تحذير المخاطر

تجارة النقد الاجنبي (الفوركس) يحمل درجة عالية من المخاطر، وقد لا تكون مناسبة لجميع المستثمرين. قبل البدء في تجارة العملات الأجنبية عليك التفكير بعناية في أهداف استثمارك، ومستوى الخبرة، والرغبة في المخاطرة. وهناك احتمال أن تتعرض لخسارة بعض أو كل استثمارك الأولي وباستخدام ما ورد في هذا النظام في المتاجرة فإنك توافق على عدم إعتبار المعرب للطريقةمسؤول عن قراراتك المستندة على المعلومات الواردة في أي مكان في هذا الملف. وبالتالي يجب أن لا تستثمر الأموال التي لا يمكنك تحمل خسارتها. يجب أن تكون على علم بجميع المخاطر المصاحبة لتداول العملات الأجنبية، وطلب المشورة والمساعدة من مستشار مالي مستقل بحال اية استفسار او اشكالية.

إخلاء المسؤولية

جميع المعلومات التي نقدمها لنظام ICT هو نتيجة لجهود شخصية و معقولة لشرح نظام ICT والذي قدم مجاناً من صاحب الطريقة مايكل هدلستن والذي قام الاخ رثيف بتعريبه مجاناً ولا يسمح بأي ظرف استغلال المادة المترجمة تجارياً او مادياً للحصول على محتوى و لا تعتبر الشارات والفرص المدرجة توصيات موثوق بها من أطراف ثالثة يعتقد أن تكون دقيقة. ومع ذلك، قد يكون هناك تأخير أو حذف أو عدم دقة في المعلومات من هذا القبيل. مقدم نظام ICT لا يضمن دقة أو حداثة وملاءمة و اكتمال المعلومات لغرض معين. المراسلات للمستخدم، أو المعاملات الأخرى التعامل مع أي طرف ثالث من خلال هذا الملف بين المستخدم والطرف الثالث من هذا القبيل لكونه منشور للجميع حتى تعم الفائدة.

استراتيجية القناص ICT

مقدمة

الطريقة هي لشخص امريكي مايكل هدلستن يدعو نفسه ict....
الطريقة تعلمتها من الاخ والصديق رثيف جزاه الله خير...

صاحب الطريقة ict خبرته في مجال التداول. اكثر من عشرين سنة.. يملك فقط في مجال
الفوركس اكثر من ستين مليون دولار وهو يعمل في مجال الفوركس بوظيفة تشبه عمل
الماركت ميكرو

مبدئيا... الاستراتيجية تقوم على محاولة فهم عمل صانع السوق وفهم الحيل التي يقوم بها
لإيقاع ضحايا الفوركس ومحاولة فهم الحركة المتوقعة من صانع السوق والدخول معهم قدر
الامكان وركوب الموجة

ان ما يحرك السوق هم الحيتان ونحن المتداولين عبارة عن متداولين صغار في هذا البحر
لذلك لا بد ان نكون مثل الاسماك التي تسبح بجانب او خلف الحيتان
لذا نقوم بفهم خدع ومكر صناع السوق قدر الإمكان للدخول في صفقات بأقل ستوب واكبر
هدف..

بهذه الطريقة تضع عدة شروط نصب عينيك.. فإذا مشى السوق عليها فأنت في الاتجاه
الصحيح وفي الصفقة الناجحة.. وإن مشى السعر عكسها فليس لك مصلحة بالدخول
للسفقة... فليس الغاية من دخول الصفقات لمجرد الدخول وانما للربح...

وانتقدم بالشكر الجزيل للأخ مهند الحربي لجهوده القيمة بتجميع وترتيب الدروس فجزاه الله كل
خير...

م.حارث ابو ريما

مارس / ٢٠١٦

فهرس الدروس كالأتي

١. الدعم والمقاومة النفسية للأسعار
٢. الاوردر بلوك
٣. الميترجين بلوك
٤. البريكر
٥. الدقة في تحديد الاوردر بلوك
٦. ملاحظات عن التحليل بالاوردر بلوك
٧. فلسفة الاوردر بلوك
٨. الفيوناتشي
٩. الجودا سوينج
١٠. سحر فيبو ٥٠%
١١. الترتل سوب
١٢. طريقة تحديد الاتجاه بالترتل سوب
١٣. التوقيت.. يوم الاثنين وتكوين قمة او قاع
١٤. توقيت KILL ZONE
١٥. مايبده لندن ينهيه نيويورك
١٦. سحر يوم الثلاثاء والاربعاء
١٧. علاقة السلوك السعري لنهاية الاسبوع الماضي مع اسبوع التداول الحالي
خطوط الرينج الاسبوعية
١٨. شروط اولية لدخول الصفقة
١٩. السعر النحيف
٢٠. البلوكات الملونة
٢١. النموذج السعري
٢٢. القوة الثلاثية
٢٣. الانفجار السعري
٢٤. الفويد
٢٥. طريقة تحديد الهدف وتحريك الستوب
٢٦. نموذج السوينج والبلوكات الاربعة
٢٧. الاندكس مؤشر الدولار
٢٨. الدايفرجنس
٢٩. المؤشرات المساعدة في نظام ICT

الدعم والمقاومة النفسية :

الدرس الأول.. الدعم والمقاومة النفسية.. الاسعار:

الاسعار التي تكون ارقام صحيحة مهمة مثلا ١,١٥٠٠, ١,٤٧٠٠, ١,٢٨٠٠

هذي الارقام تسمى دعم نفسي او مقاومة نفسية لها اهمية في طريقه العمل

لماذا هي مهمة؟؟؟

انها ارقام مفضلة عند صناع السوق والبنوك فعند دخولهم للسوق لعقد صفقة شراء مثلا فإنهم يدخلون بعقود ضخمة جدا مليارات الدولارات. لذلك فهم يختارون افضل الاسعار وبالذات الارقام الصحيحة

اي ان الارقام المفضلة لدى كبار السوق هي بصيغة ٢٠٠ .. ٥٠٠ . ٨٠٠ . ١

ملخص الدرس هو

ان الارقام سهلة القراءة هي محط اهتمام صناع السوق لذا من الضروري الانتباه لها عند العمل بهذي الطريقة

طبعا الارقام السهلة كثيرة ومن غير الممكن ان تتعقب الارقام الصحيحة لكن هناك عدة شروط لـ ict عند توافرها ووجود رقم سهل القراءة مع هذي الادوات والشروط فنجعل السعر

محط الاهتمام

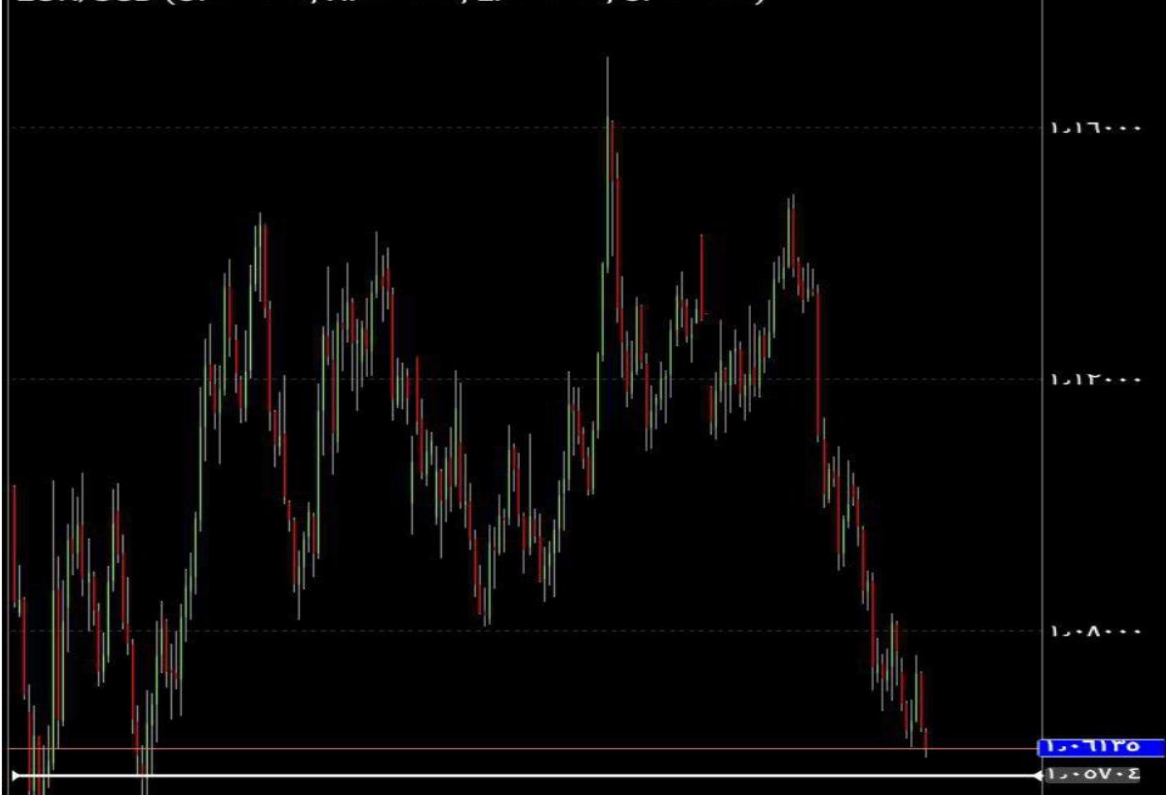

هذا شارت يوضح احترام السعر للارقام الصحيحة السهلة

انتهى الدرس الأول

الاوردر بلوك

الدرس الثاني

الاوردر بلوك :

اهم جزء في هذه الطريقة هو هذا الدرس...

عند فهم الدرس الثاني المسمى الاوردر بلوك فأن المتعلم لهذه الطريقة يكون في بداية الطريق الصحيح لفهم ict

الاوردر بلوك هو مشابه للدعم والمقاومة لكن الاسلوب وطريقة التعامل تختلف

فما هو الاوردر بلوك order block

الاوردر بلوك هو تحديد مستوى انعكاس للسعر ويكون التعامل معه وفق ضوابط

الاوردر بلوك مستوى تم تكوينه نتيجة ارتفاع السعر وتشكيل قمة وثم الهبوط فيتم التعامل مع الشمعة الاخيرة الخضراء قبل الهبوط ونعتبرها هي اوردر بلوك بيعي

الاوردر بلوك مستوى تم تكوينه نتيجة انخفاض السعر وتشكيل قاع وثم الصعود فيتم التعامل مع الشمعة الاخيرة الحمراء قبل الصعود ونعتبرها هي اوردر بلوك شرائي

عند تحديد الاوردر بلوك فإن هذا المستوى له صلاحية ليس نفس حال الدعم او المقاومة... صلاحية الاوردر بلوك هي لمستان للسعر ويتم اهماله في اللمسة الثالثة

اللمسة الثالثة للاوردر بلوك هي ليست قانون لنهمله لكن لكي نكون في جهة الامان

في الصفحة القادمة

نعطيكم بعض الأمثلة للاوردر بلوك :

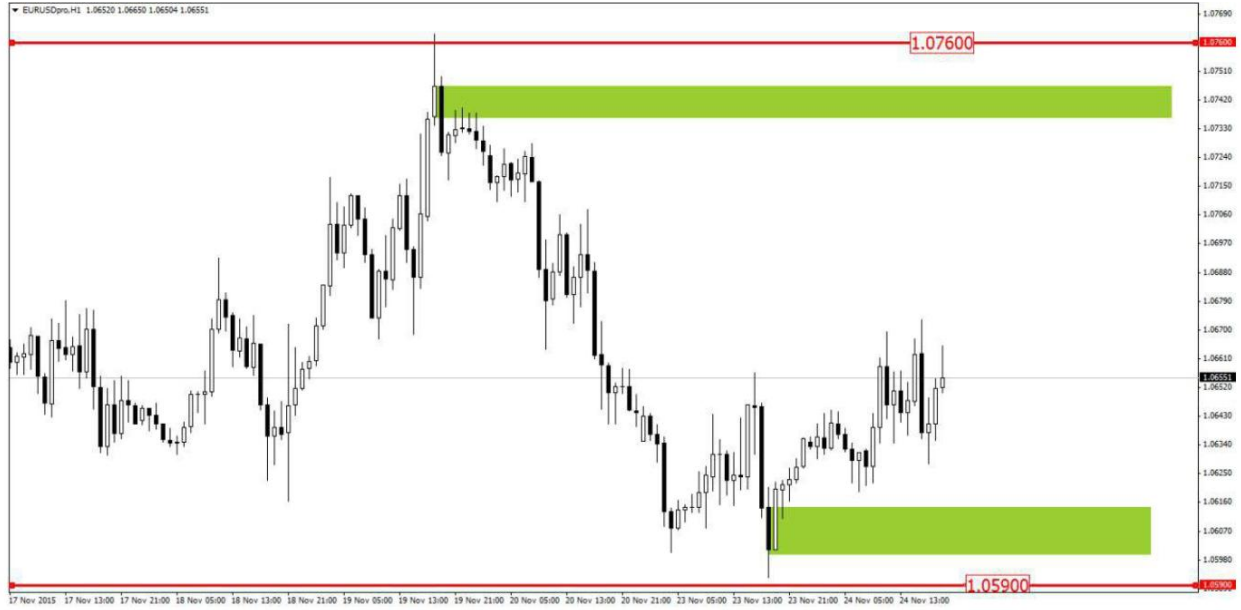

نلاحظ في هذا المثال ان الشمعة الصاعدة البيضاء في القمة هي اوردن بلوك بيعي...
والشمعة السوداء في القاع هي تمثل اوردن بلوك شرابي



وهذا مثال الاسترالي دولار

الاسترالي دولار دخلت اليوم معه بيع من ٠,٧١٧٥ ستوب ١٥ نقطة

الشي الجميل في ICT هي انه الاستوب قليل جدا والهدف كبير.. بكل الاحوال الاستوب
٢٥ _ ٣٠ نقطة... والهدف ٥٠ _ ١٠٠ _ ١٥٠ نقطة

كذلك بعض الأمثلة لكي تتمرسون في تحديد الاوردر بلوك

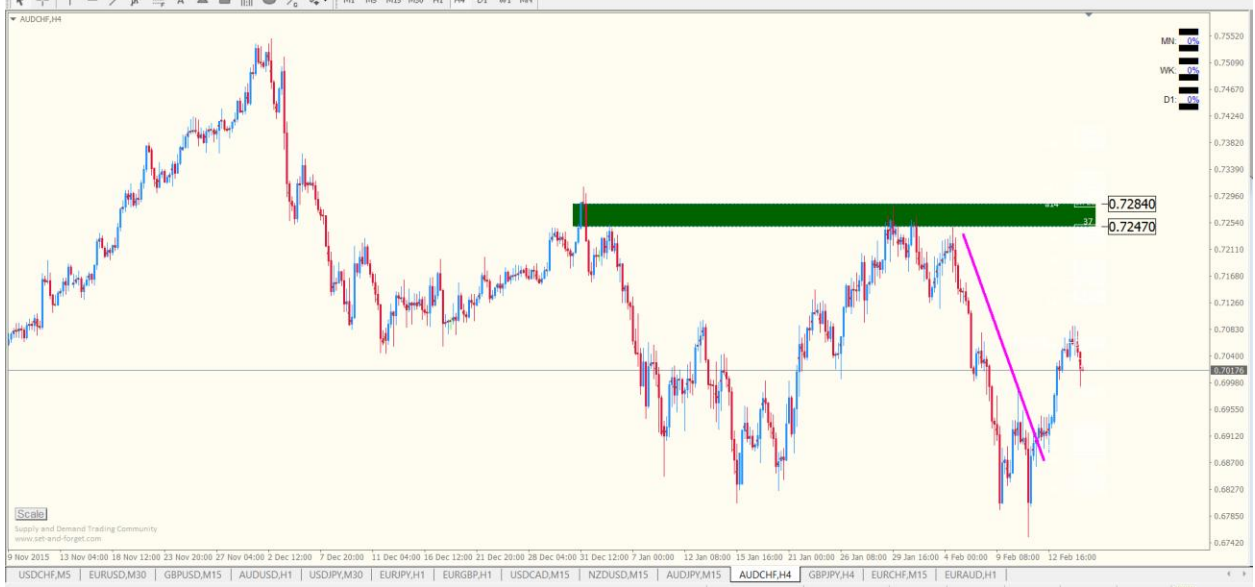

الهدف يكون أضعاف الستوب

نلاحظ في هذه الأمثلة ان السعر لمس البلوك او تعامل مع البلوك مرة واحدة وانعكس

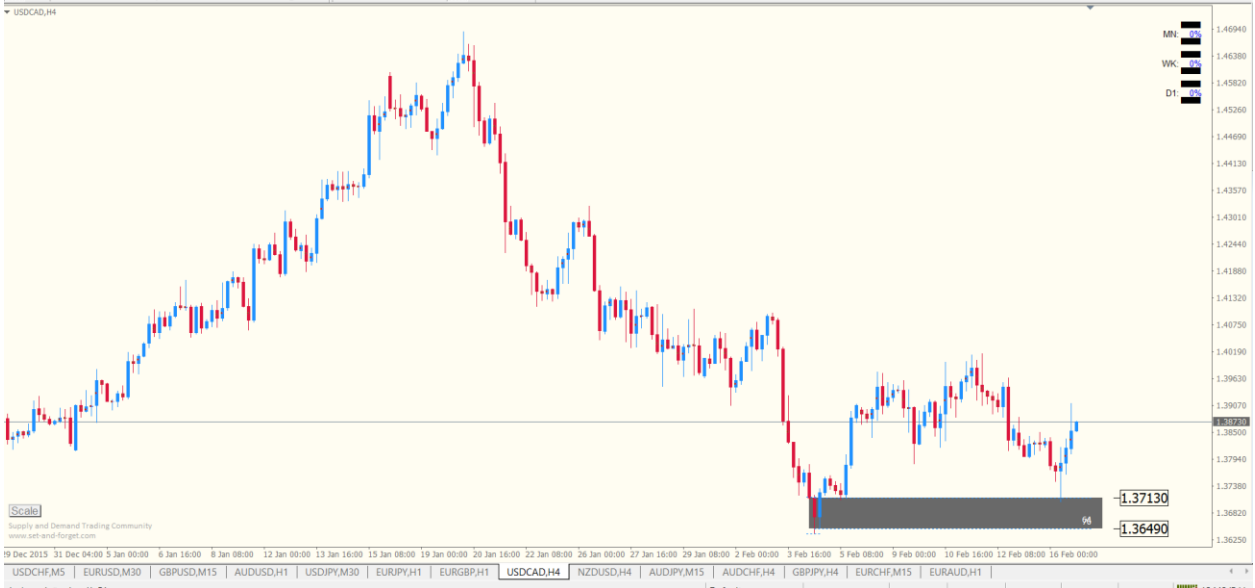

● قاعدة للحفظ... الاوردر بلوك في القمة هو الشمعة الصاعدة الاخيرة والتي بعدها حدث الهبوط

● قاعدة للحفظ... الاوردر بلوك في القاع هو الشمعة الهابطة الأخيرة التي بعدها حدث الصعود



شي اخر

الاوردر بلوك يمكن تحديده على كل الفريمات الويكلي والديلي والاربع ساعات والساعة وربع ساعة وخمس دقائق

بحيث يمكن التعامل مع الاتجاه بالفريمات الصغيرة... اي مثلا لو كنا رسمنا بلوك اوردر عند قمة ووصل السعر للبلوك اوردر وكان الفريم المستخدم هو الساعة وعند تكامل كل الشروط دخلنا بيع وحددنا الهدف والستوب... فبالامكان عند الفريمات الصغيرة بعد حدوث صعود بعد الهبوط سيتكون قمة صغيرة نعمل عندها بلوك اوردر فعند صعود السعر مرة أخرى للاوردر بلوك الصغير ندخل بيع وبستوب صغير لأن دخولنا مع الاتجاه العام

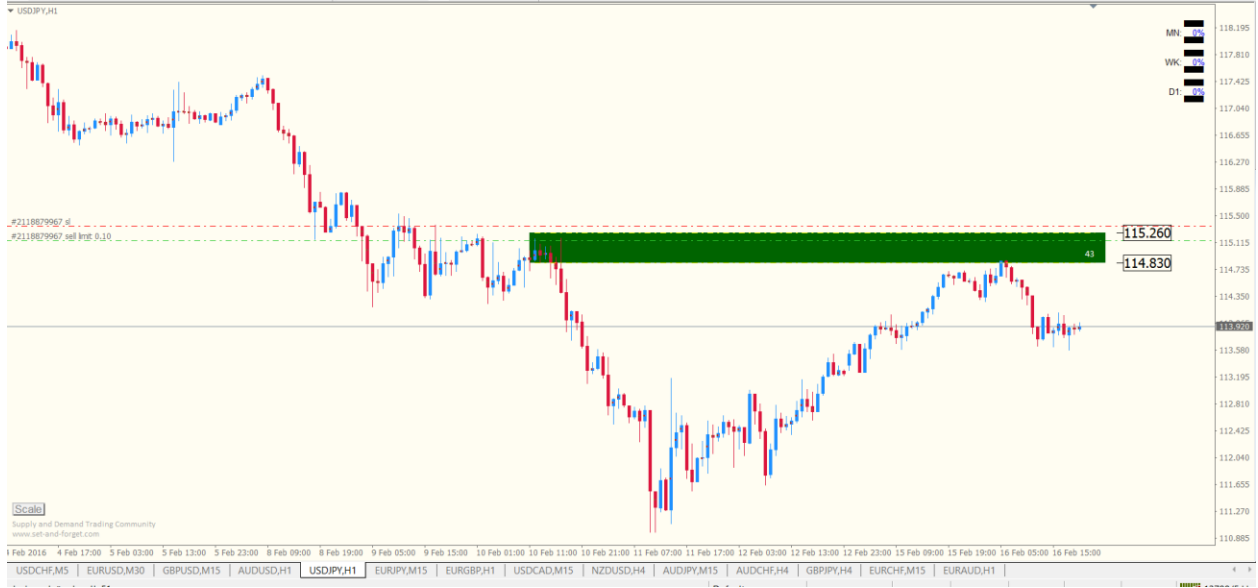

هذا مثال اليوم للدولار بين

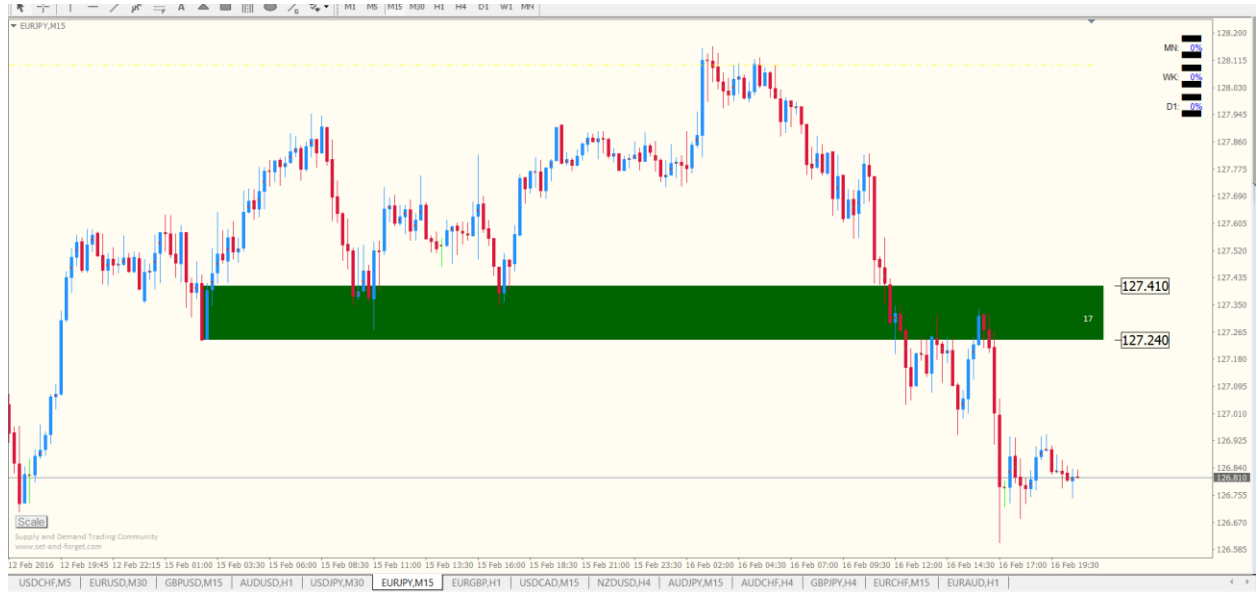

في مثال اليورو بين فريم ربع ساعة نلاحظ احترام السعر للاوردر بلوك ونلاحظ ان السعر تعامل مع البلوك مرتين وفي المرة الثالثة اخترق البلوك

كذلك نلاحظ ان عرض البلوك ١٧ نقطة بينما الهدف أكثر ٩٠ نقطة

وبنفس الوقت يمكن ان نتفادى او نتجنب الستوب حتى وان ضرب السعر البلوك
هذا يأتي في موضوع ثاني او درس اخر ان شاء الله

شيء مهم يجب ان نعرفه وهو متى يتم الغاء الاوردر بلوك؟؟؟

يتم الغاء الاوردر بلوك في حالة ان السعر قد اخترق البلوك

لكن نلاحظ ان وصول السعر لمنتصف البلوك هو قد تكون علامة دلالة ان السعر سيخترق
الاوردر بلوك.. لكن ليس بالضرورة ان وصول السعر لمنتصف البلوك قد يؤدي لإختراقه..
لكن تبقى المتابعة شي مهم لهذا الأمر

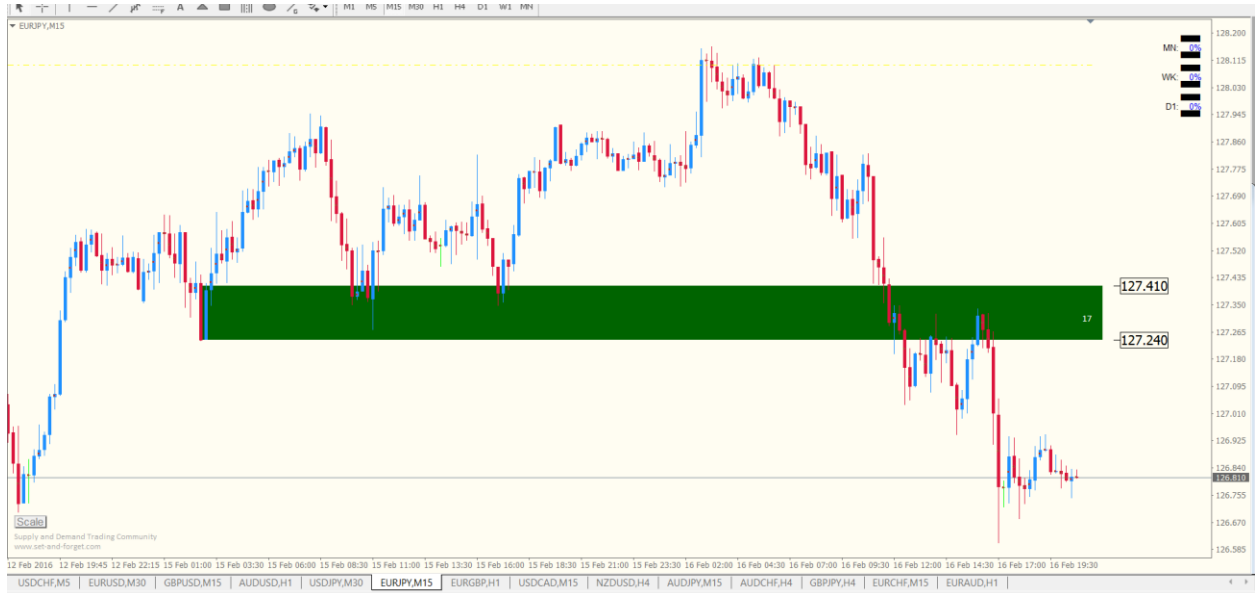

هنا تم الغاء البلوك عند اختراق السعر.. وبنفس الوقت كانت لمسة ثالثة

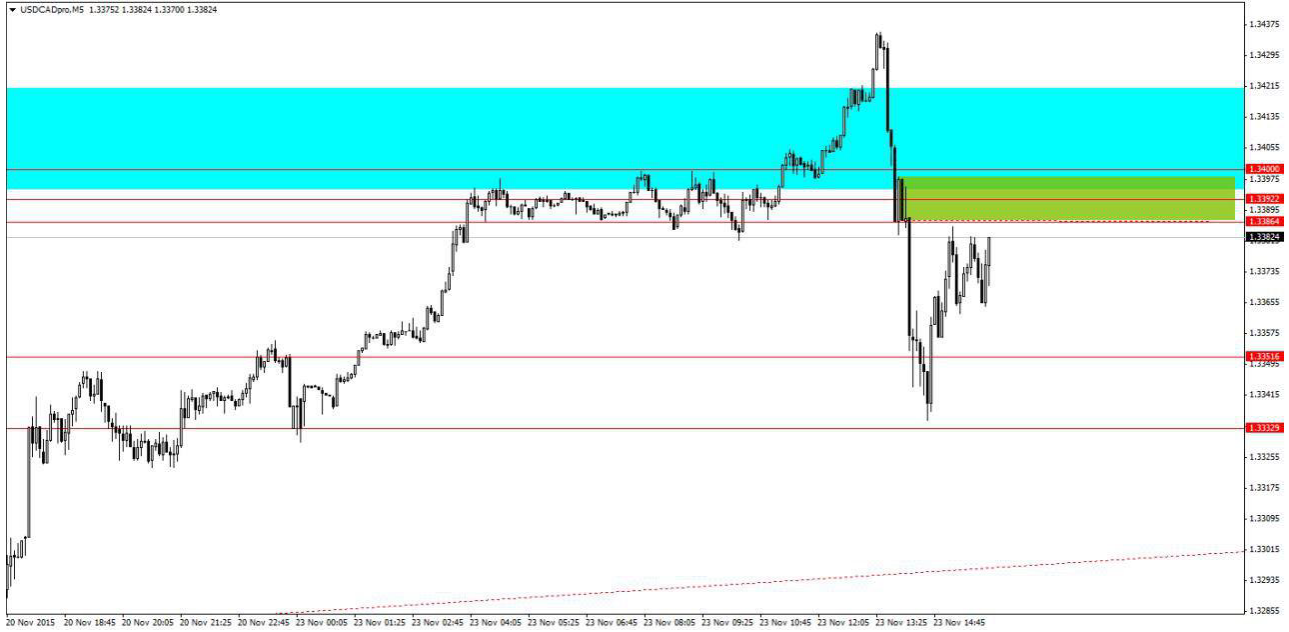

هنا يتم الغاء الاوردر بلوك وذلك لإختراق البلوك

كان هذا هو درسنا الأول في تحديد الاوردر بلوك OB

درس اليوم هو فقط تحديد الاوردر بلوك

الدرس القادم سيكون ان شاء الله في كيفية التعامل مع الاوردر بلوك لفريمات مختلفة وكذلك النوع الثاني من اوردر بلوك... البلوك المخفي او متغيثن بلوك Mitigation block ونأتي بعدها لتسلسل بقية مواضيع او فهرس الطريقة وفلسفة حركة السوق

بعض الامثلة ل الشارتات عن الاوردر بلوك وشروحات بسيطة عنها

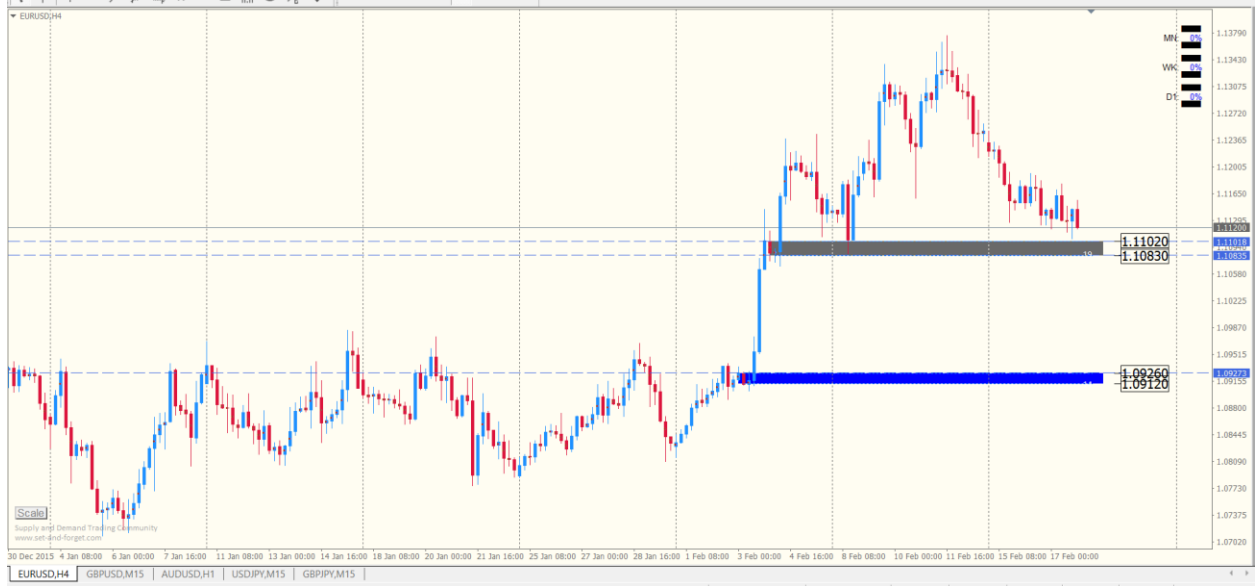

شارت اليورو دولار فريم اربع ساعات.. بلوك عند المنطقة ١,١٠٨٣_١,١١٠٢

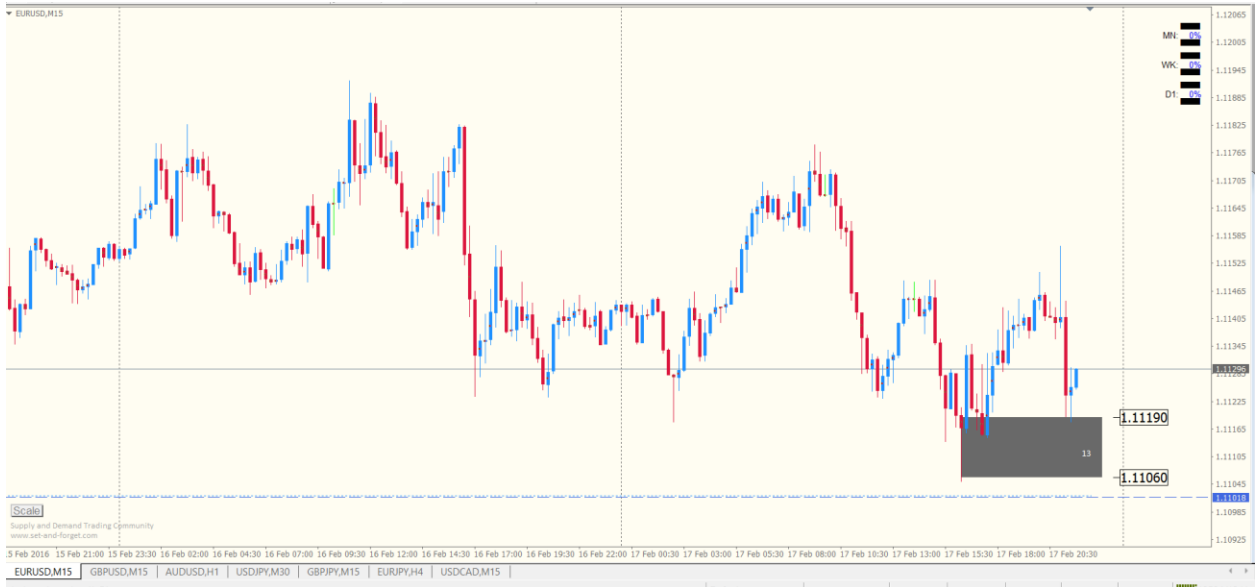

هذا الشارت لفريم ربع ساعة اليورو دولار.. وبما انه يوجد فريم اربع ساعات يدعم هذا البلوك دخلنا شراء وبتقة



انعكاس لا يكاد ان يذكر في الصفقة.. لماذا؟؟ لأن الاوردر بلوك لفریم الاربع ساعات يدعم الاوردر بلوك لفریم الربع ساعة

هنا يجب ان نعمل وفق الدخول مع اتجاه الاوردر بلوك للفریم الكبير.. اي ان صفقة الفریم الصغير تكون بنفس اتجاه الفریم الكبير...



هذه فرصة شراء لزوج المجنون.. لكن لم ندخلها وذلك بسبب ان عرض الاوردر بلوك تقريبا ١٣٧ نقطة على الرغم ان الزوج حقق ٢٠٠ نقطة خلال ثلاث ساعات

الاسترالي اليوم.. فرصة دخول شراء مثالية... عرض الاوردر بلوك ٢٥ نقطة.. وحقق أكثر من ٩٠ نقطة

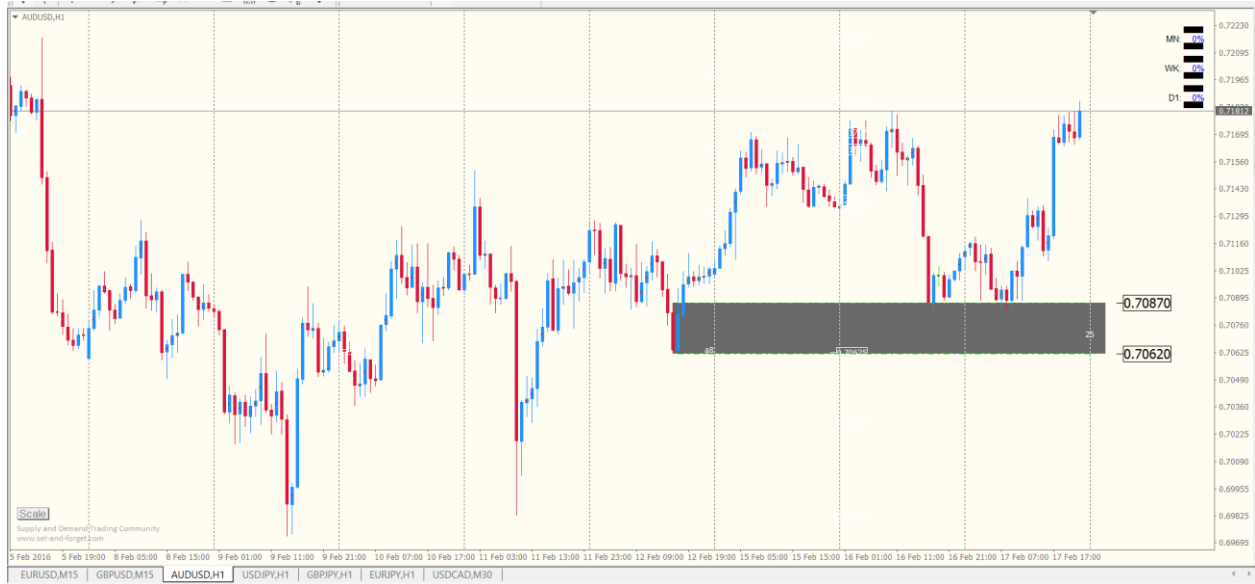

الباوند.. اوردر بلوك بعرض ١١ نقطة فريم ربع ساعة.. رد السعر أكثر من خمسين نقطة

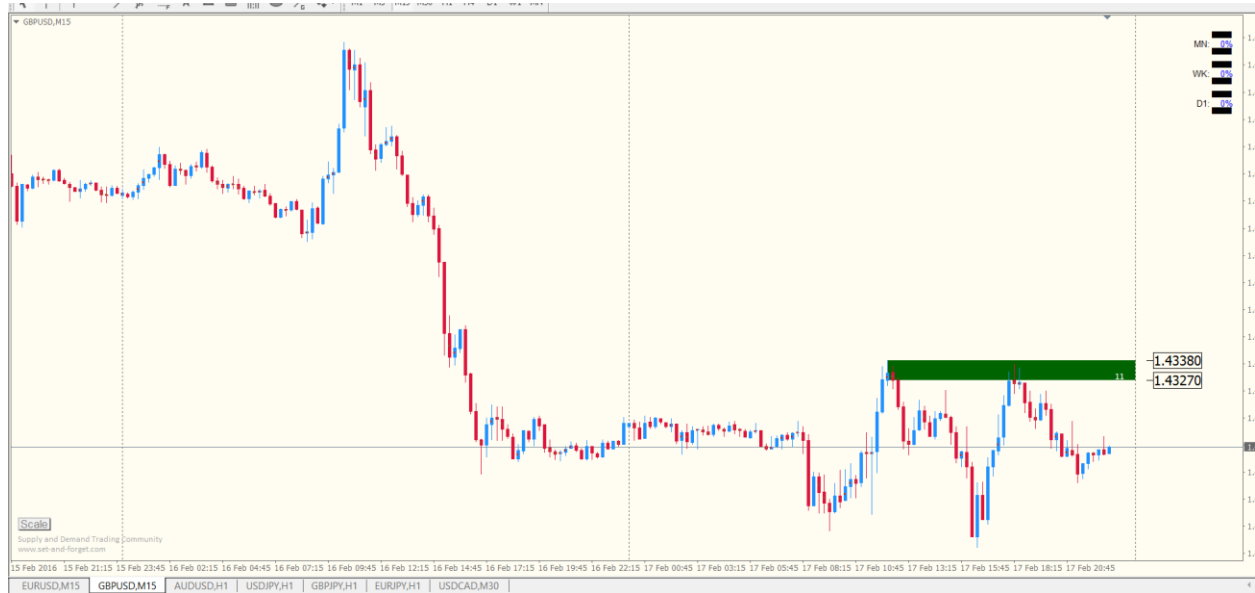

كذلك اليورو.. صفقة بيع مثالية.. ستوب ٨ نقاط.. و رد السعر أكثر من خمسين نقطة

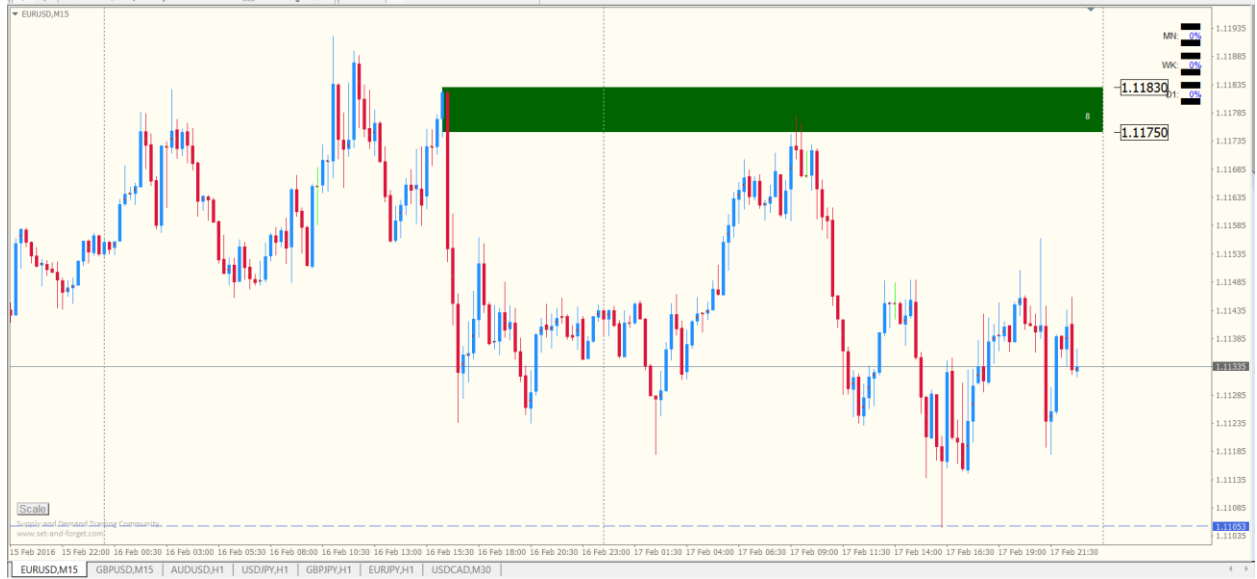

هذه بعض الامثلة للاوردر بلوك لهذا اليوم وكانت بفريمات مختلفة

اريد ان اذكر امر مهم بالنسبة للاوردر بلوك... الاوردر بلوك يتكون عند ناخذ الشمعة الهابطة الأخيرة في القاع... او الشمعة الصاعدة الأخيرة في القمة...

كذلك يتواجد الاوردر بلوك عند شمعة صاعدة وجاءت بعدها شمعات هابطة طويلة ويكون مهم جدا

لو لاحظنا المثال الاخير للاوردر بلوك في شارت اليورو.. ليوم ٦ ابرابر فريم ربع ساعة وجود ثلاث قمم لكن وضعنا الاوردر بلوك عند القمة الأخيرة لأنها احتوت على شمعة صاعدة وجاء بعدها هبوط سريع وبشمعات طويلة... هذا شي مهم يجب الانتباه له

في غالب الأحيان عند وجود هبوط سريع وقبلها شمعة صاعدة يحاول السعر الوصول لمنطقة الانكسار التي حدث عندها السعر

وهذا الشيء يحدث كذلك عند الصعود السريع بشموعات طويلة وقبلها شمعة هابطة.. فيتكون عندها اوردر بلوك شرائي



المثال الاخير اوردر بلوك بيعي.. مكتمل الشروط... وبنفس الوقت يمثل الشكل نموذج هارمونيك

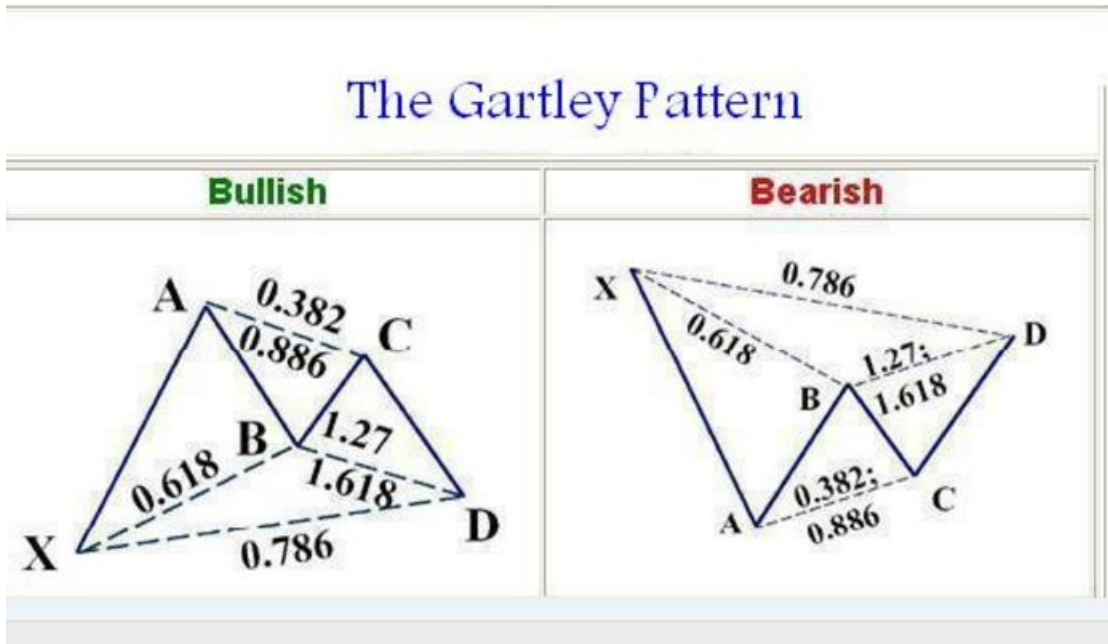

تدخل للصفقة وانت مطمئن تماما...

الميتيجيشن بلوك

نوع اخر من الاوردر بلوك يسمى ب الميتيجيشن بلوك

يسمى متگيشن بلوك MB. Mitigation block.

سميناه البلوك المخفي لأنه غير ظاهر

Mitigation تعني تعديل او تخفيف

البلوك اوردر المخفي هو بلوك اوردر تم كسره لكن عاد السعر اليه بعد ان تخطاه بمسافة مما يدل على تغير اتجاه السوق

عندنا مثال حي ومباشر من الدولار كندي



الاوردر بلوك الاخضر. المفروووووض يكون الدخول للشراء لكن السعر هبط بقوة وتخطى
الاوردر بلوك واقفل تحته... لكن بعد فترة عاد السعر للبلوك اوردر... هنا دخلنا بيع...

اوردر بلوك مخفي للاسترالي ين.. رسمنا بلوك عند قمة يوم ١٢ فبراير.. لكن السعر اخترق
 الاوردر بلوك ورجع السعر للاوردر بلوك يوم ١٦ فبراير وصعد ورجع مرة أخرى اليوم.. هنا
 يعتبر الاوردر بلوك نوع بلوك مخفي متكيشن

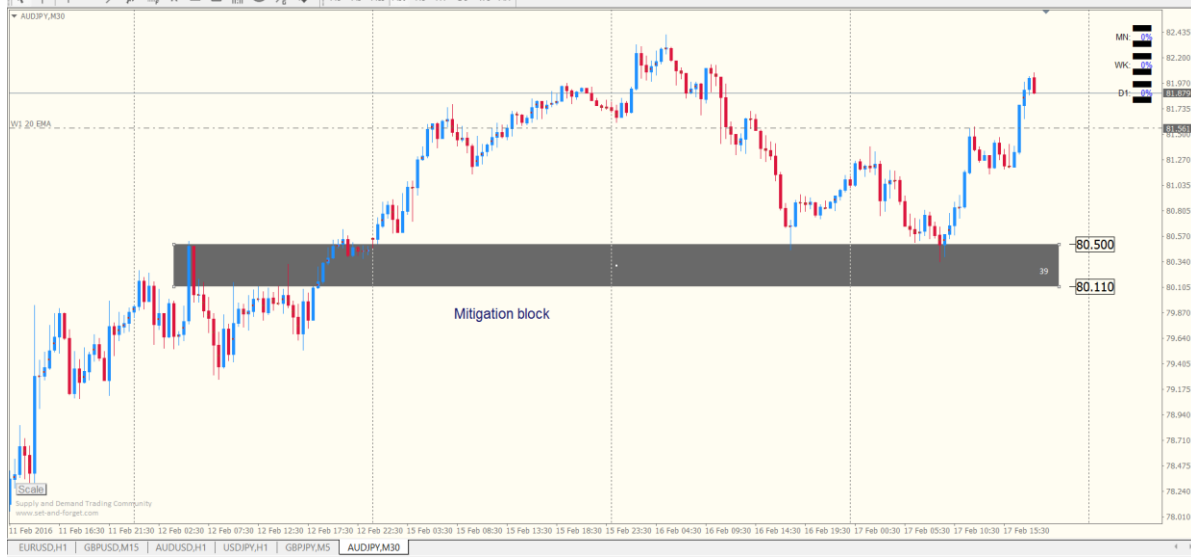

الدولار ين... رسمنا اوردر بلوك عند الشمعة الحمراء القاع العلوي.. لكن السعر لم يحترم
 اوردر بلوك وكسره بعد ذلك رجع السعر للاوردر بلوك اليوم وهبط من البلوك المخفي بمقدار
 ٨٠ نقطة..



كذلك صعود السعر مرة أخرى للاوردر بلوك المخفي وهبط من البلوك بمقدار خمسين نقطة



انتهي شرح بالامثلة لموضوع الميتينجيشن بلوك

Mitigation Block

الدرس القادم ان شاء الله سيكون عن البريكر

البريكر

نبدأ الدرس الجديد عن موضوع البريكر

:Breaker

البريكر هو عبارة عن نوع من الاوردر بلوك.. يتواجد بصورة ملحوظة في الفريمات النصف ساعة والرابع ساعة والخمس دقائق..

البريكر يختلف عن نوع الاوردر بلوك العادي والبلوك المخفي... حيث ان النوع الأول والثاني يتواجد في القمة والقاع وكذلك عند تغيير سريع في اتجاه السوق وبشمعات كبيرة نوعا ما... بينما البريكر يتواجد في مسار الترنند

يتكون البريكر عندما يكون السعر في حالة صعود مثلا ولكن توقف عن الصعود وعمل شمعات شمعتين او ثلاث هابطة ثم بعد ذلك إستأنف الصعود.. هذي الشمعات الهابطة هي تمثل البريكر breaker

بعض الأمثلة :



في المثال السابق هنا بريكر واضح يوم ٢١ ك٢... فريم نصف ساعة نلاحظ ان السعر كان في حالة صعود ثم توقف عن الصعود وعمل شمعات هابطة ثم إستأنف الصعود... نلاحظ عودة السعر للبريكر يوم ٢٦ وانعكاس للسعر

في المثال القادم

مثال الدولار ين.. فريم نصف ساعة.. صعود قوي يوم ي ١٢_١٥ فبراير.. لكن وجود شمعتين هابطة في مسار السعر



المثال القادم للدولار بين فريم ربع ساعة.. السعر كان في هبوط وعمل شمعات صاعدة ثم واصل الهبوط فتكون بريكر.. البريكر قام ب رد السعر يوم ١٧



نعود لمثال الدولار بين ليوم ١٦ فبراير.. نلاحظ ان السعر كان في هبوط ومن المستحيل او غالبا لا يكون السعر في هبوط مستمر دون وجود شمعات صاعدة فكيف تم تميز هذه الشمعتين وسميتها بريكر؟ ؟!!!!

لو لاحظنا هنا ان بعد الشمعات الصاعدة التي اسميناها بريكر وجود شمعة حمراء قوية طويلة فهي دلالة على تأكيد اتجاه الهبوط
مثال اخر للاستراتي دولار

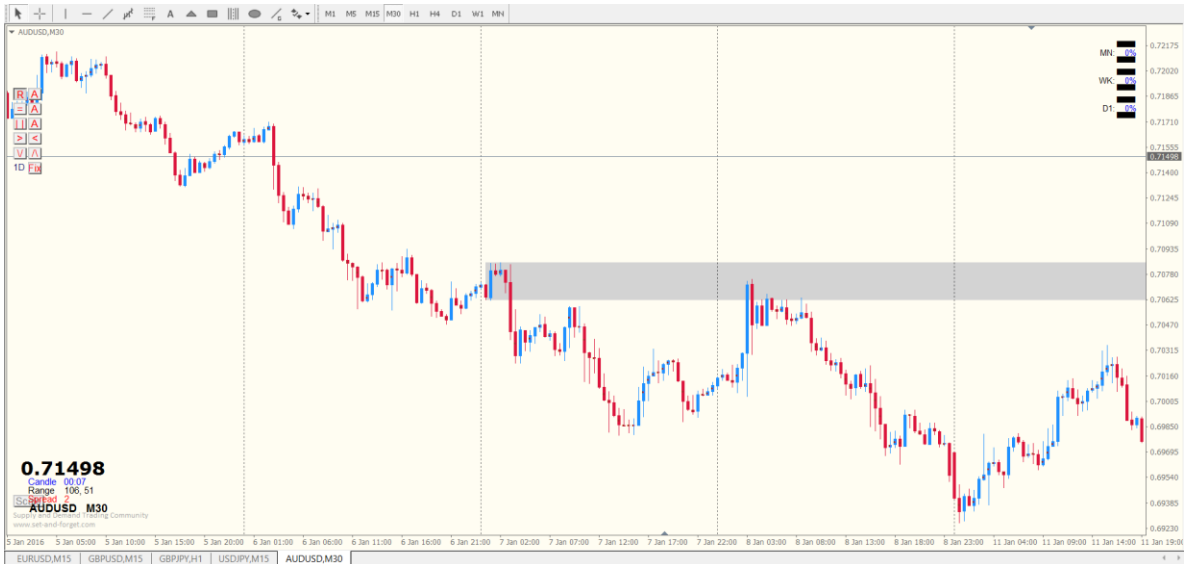



البريكر مثل البلوك نستخدمه لكن ليس كل بريكر يعتمد عليه .. مثلا حصل هبوط عنيف جدا
لم نلحق به و نعلم ان السعر لن يعود للبلوك العلوي لانه
تمت تغطيت .. لذا نبحث عن بريكر للدخول

الملاحظة هذه هي عند وجود اوردر بلوك بيعي وقد هبط السعر منها.. ثم حدث صعود ونريد
الدخول مرة أخرى من نقطة ممتازة.. هنا نبحث عن بريكر للدخول في البيع

لو تلاحظون في كل الأمثلة السابقة عن البريكر.... هي ان الدخول مع الاتجاه.. حيث نلاحظ
ان البريكر يتواجد في نهاية الموجة التصحيحية إن صح التعبير..

ملخص عن البريكر ...

يتواجد البريكر في الترنند الصاعد او الهابط وليس في القمة او القاع
يلاحظ وجوده بسهولة في الفريمات الصغيرة
غالبا يتواجد مع نهاية الموجة التصحيحية لإكمال مسير الترنند في موجته
يتواجد اسفل اوردر بلوك بيعي او بالأعلى من اوردر بلوك شرائي

انتهى درس البريكر

الدقة في تحديد الاوردر بلوك

في بداية الطريقة درسنا الاوردر بلوك وطريقة تحديده

وقلنا ان المبتدأ يقوم برسم الاوردر بلوك لكل الشمعة اي لجسم الشمعة والذبول

لكن بالامكان زيادة الدقة في تحديد الاوردر بلوك

زيادة الدقة تعني افضل نقطة دخول وكذلك اقل ستوب ستوب

نبدأ بالفريم الكبير الديلي...

شمعة الديلي هي شمعة كما لشمعة فريم ربع ساعة فيها جسم شمعة وذيول... لكن ذيل شمعة فريم الديلي هي تحتوي بداخلها شمعات كاملة لفريمات اقل. قد تحتوي على شمعة كاملة لفريم اربع ساعات او عدة شمعات لفريم الساعة وهكذا

مثال



نلاحظ في شارت الكيبل فريم ديلي.. طبعا هنا اوردر بلوك نوع متكيشن...

رسمت البلوك على ذيل الشمعة الحمراء..

نلاحظ احترام السعر لمنطقة الاوردر بلوك المحددة.. حيث ارتد السعر منها وهبط هبوط كبير

نفس الشارت للكييل ونفس الفترة ومنطقة التحديد. ولكن بأسلوب اخر



نلاحظ دقة التحديد.. نفس الشارت.. مجرد رسم خط بدون تحديد منطقة زون

هنا يكون الرسم من نقطة التقاء جسم الشمعة مع الذيل...

هذه المنطقة تكون جدا قوية للانعكاس

كذلك شارت الكييل ومثال جديد لتحديد الاوردر بلوك من خلال ذيل الشمعة



مثال الكيبل.. تحديد اوردن بلوك لفرم ديلى للذيل السفلي الشمعة الصاعدة الزرقاء نلاحظ احترام السعر للاوردن بلوك والهبوط

كذلك في نفس المثال للكيبل.. في شهر سبتمبر ٢٠١٥ الشمعة الزرقاء المحددة بالمستطيل الوردى. حيث رسمت خط عند ذيلها السفلي القصير جدا. واعتبرت ان هذا الخط هو الاوردن بلوك... لاحظوا كيف ان السعر كيف انعكس منه وهبط هبوط حاد

الرسم للاوردن بلوك هو لكامل الشمعة الجسم والذيل... لكن هذه الطريقة هي لزيادة الدقة وتحديد افضل منطقة انعكاسية متوقعة... وتبقى الممارسة والتطبيق في التحديد هي التي تعطي خبرة للمتداول في تحديد افضل منطقة ك اوردن بلوك



هذا مثال للكيبل كذلك.. فرم اربع ساعات... رسمت خط عند ذيل السفلي الشمعة الزرقاء الصاعدة التي من المفترض ان ارسم بلوك لكامل الشمعة.. لكن اكتفيت برسم خط عند الذيل السفلي واعتباره اوردن بلوك... لاحظوا احترام السعر له وكيف ان السعر لم يتجاوزه وهبط منه هبوط عنيف



هنا رسمت خط فقط عند الذيل العلوي للشعلة الحمراء التي من المفترض ان ا رسم عندها
 اوردر بلوك.. لاحظوا احترام السعر للخط وكيف انعكس عنه وصعد السعر
 عند القاع... يكون رسم الخط او الاوردر بلوك فقط عند الذيل العلوي للشعلة الحمراء التي
 حدث بعدها التغيير
 هذه قاعدة احفظوها



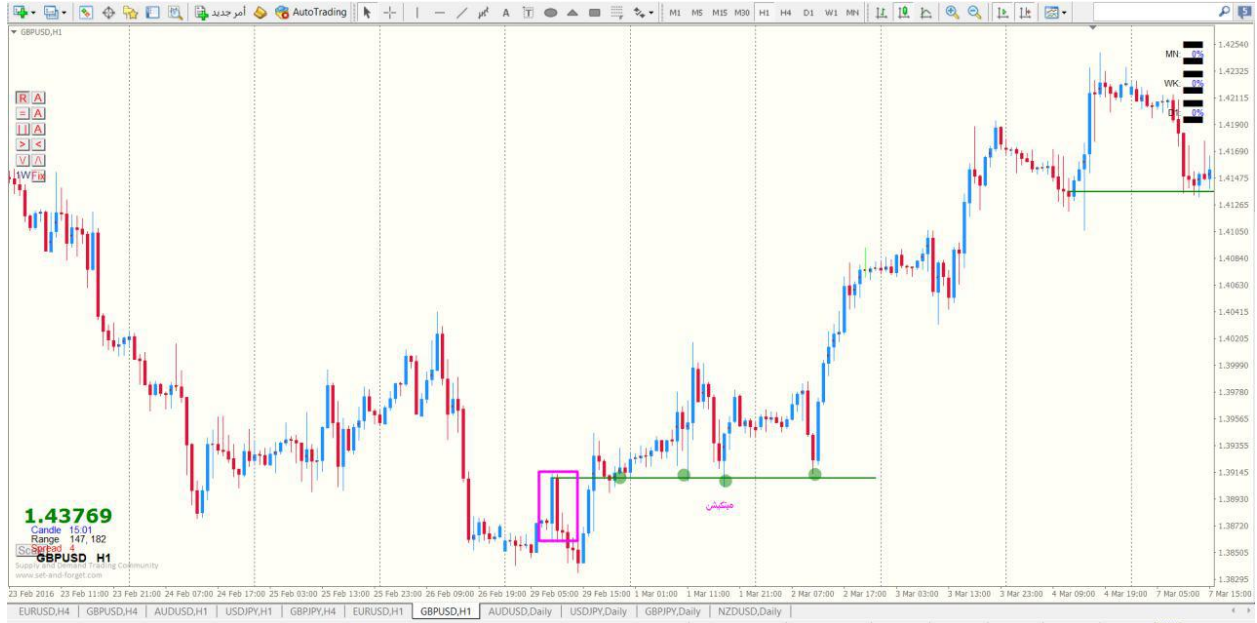

كذلك الكييل.. اوردر بلوك متكيشن بصيغة خط فقط... احترام السعر للخط والانعكاس منه..

كم الستوب؟!! وكم الهدف؟!!

كذلك الكييل... فريم ربع ساعة



ومثال اخر للكيبيل.. فريم ربع ساعة



ومثال اخر للكيبيل.. فريم ربع ساعة ٧ مارس



لاحظوا ان الشمعة كبيرة.. لو رسمنا اوردر بلوك لكل الشمعة لحدث انعكاس بعدد معين من النقاط.. لكن باستخدام الخط.. يكون الستوب جدا قليل او معدوم

ومثال جديد للكيبيل... فريم خمس دقائق. وبنفس الفكرة



رسم الخط تكون الدقة جدا عالية في تحديد نقطة الدخول...

رسم اوردر بلوك عند ذيل الشمعة كذلك تكون الدقة عالية في تحديد الدخول...

رسم اوردر بلوك لكل الشمعة تكون الدقة اقل في تحديد نقطة الدخول...

كل الطرق صحيحة التي ذكرتها.. وكل شخص يعمل بالاسلوب الي يراه مناسب له

ملاحظات عن التحليل بالاوردر بلوك

التحليل يبدأ من الفريم الكبير نحو الفريم الصغير... يعني ..

رسم اوردر بلوك عند الفريم الديلي ثم ننتقل نحو الفريم الاربع ساعات ونرسم اوردر بلوك ثم فريم الساعة ثم ربع ساعة ...

الفريم الكبير يحدد الاتجاه.. والفريم الصغير مفتاح الدخول في الصفقات..

شارت الاسترالي دولار... وهنا نلاحظ ان التحليل يبدأ من الفريم الكبير مثلا نبدا بالديلي ثم فريم

شارت الاسترالي...

الديلي فيه اوردر بلوك عند ٠,٧٢٨٣... الساعة فيه اوردر بلوك عند ٠,٧٢٥٦...

هنا تصبح عندنا احتمالية ان السعر قد يرتد من ٠,٧٢٥٦ او قد يصعد ويرتد من ٠,٧٢٨٣..

في هذه الحالة تبقى المراقبة للسلوك السعري.. فإذا عمل سلوك سعري عند الاوردر بلوك الاسفل يبين انه هبوط فهذا هو المطلوب... وان اخترق منتصف الاوردر بلوك السفلي للساعة معناه انه ينوي الصعود ومنتظره عند الاوردر بلوك لفريم الديلي

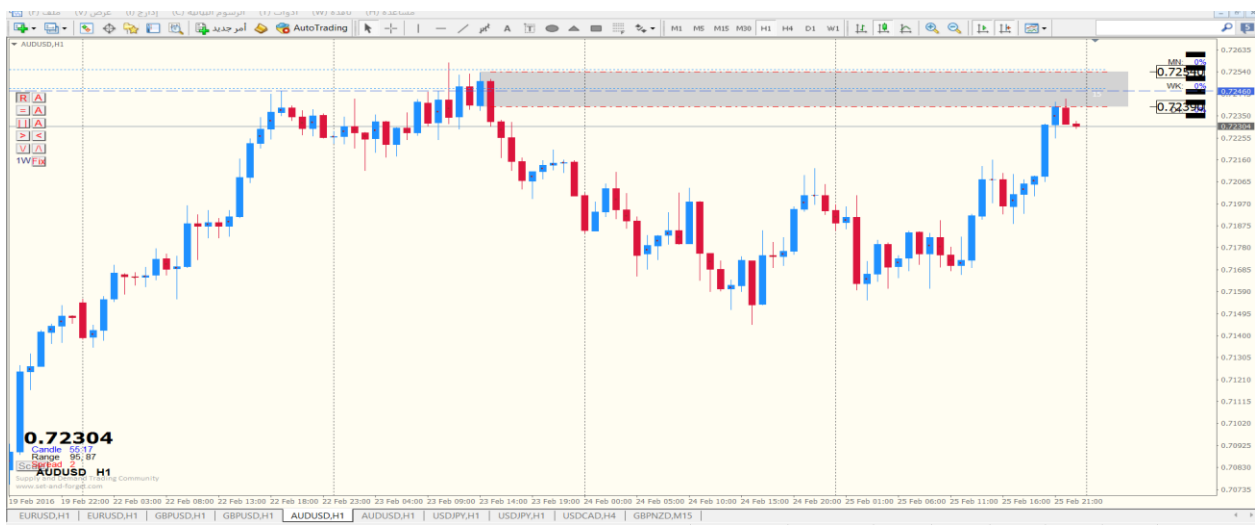

المتداول الي يواجه صعوبة في تحديد الاوردر بلوك.. الأفضل للمبتدئين تحديد الاوردر بلوك على كل الشمعة ولكن بالممارسة التطبيقية لتحديد الاوردر بلوك سيكون هناك نظرة للمتداول في تحديد الاوردر بلوك سواء جسم الشمعة او الذبول او كل الشمعة...

لكن.. للفريجات الصغيرة الافضل ان يكون التحديد ل كل الشمعة

التحليل نبدأ بفتح فريم ديلي ثم نرسم اوردر بلوك كما تعلمنا ثم نحول الفريم للاربع ساعات ونرسم اوردر بلوك ونلاحظ احترام السعر للاوردر بلوك

ثم نحول الشارت لفريم الساعة ونرسم اوردر بلوك ونلاحظ كيف ان السعر احترام وانعكس من بلوك فريم الساعة.. ونلاحظ كذلك خطين ازرق منقطين هما اوردر بلوك لفريم الاربع ساعات...

الغاية من رسم بلوك للفريم الكبير ثم الانتقال للفريجات الاصغر.. هو لتحديد اتجاه السعر ومناطق الانعكاس المحتملة وتحديدها بدقة عالية قدر الإمكان ...

كما قلنا التحليل يكون بدءا بالفريم الكبير للأصغر.. ومفتاح الدخول هو الفريم الصغير

ليس من المنطقي ان ندخل حسب اوردر بلوك لفريم ديلي لأن منطقة عرض البلوك ستكون كبيرة ويكون الستوب كبير وستكون نقطة دخولنا غير دقيقة... واذا حدث اختراق للاوردر بلوك الديلي فإن الخسارة ستكون كبيرة..

لكن لو كان دخولنا من الفريم الصغير بعد تحديد الاتجاه من الفريم الكبير.. سيكون الستوب في تلك الحالة صغير.. واذا حدث اختراق للاوردر بلوك فإن الخسارة تكون قليلة لأن الستوب صغير...

الاوردر بلوك لم يتكون في لحظة الانعكاس للسعر... وقد سأل بعض الاخوة وكان عندهم التباس وخط في تاريخ الاوردر بلوك ...

الاوردر بلوك حدث قبل فترة من الزمن وطبعاً هذه الفترة مرتبطة بعمر الفريم.. اي ان السعر تغير اتجاهه في وقت معين. وبعد فترة من الزمن عاد السعر لهذا الموقع الذي حدث التغيير فيه

مثلاً.. شارت الأسترالي فريم نصف ساعة.. عاد السعر للبريكر بعد يومين ثم انعكس من البريكر



شارت اليورو.. فريم ربع ساعة عودة السعر للاوردر بلوك بعد بضع ساعات

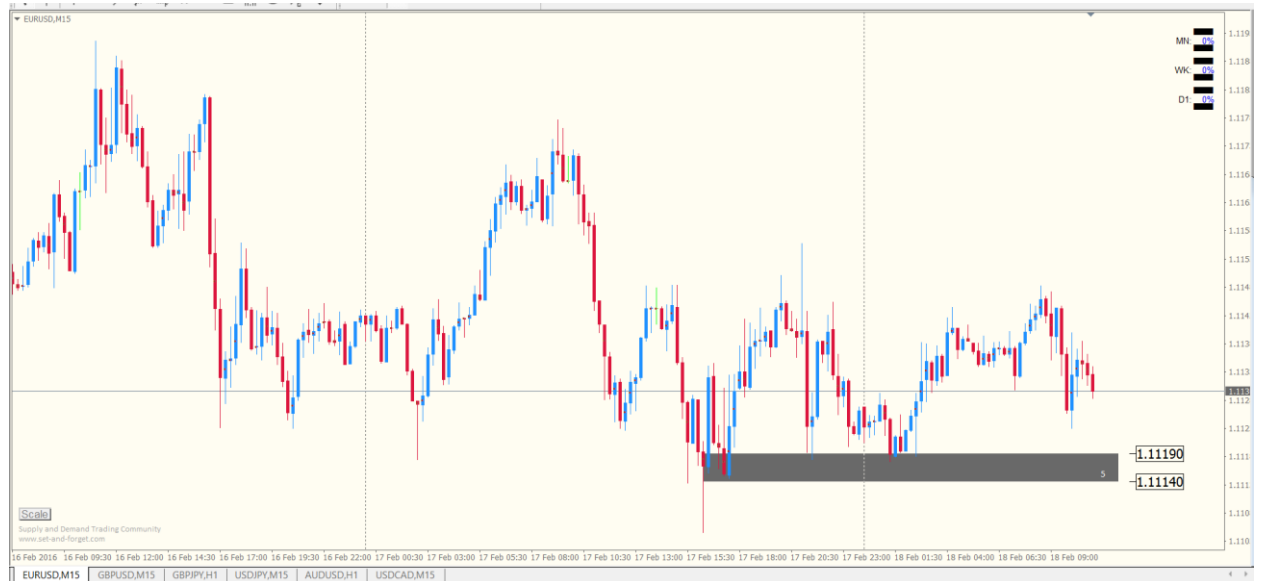

بعض الملاحظات عن الاوردر بلوك...

البريكر يختلف عن اوردر بلوك.. البريكر يتواجد في الترنند بينما الاوردر بلوك يتواجد غالبا في القمة او القاع

البريكر يأتي بعد الاوردر بلوك.. لأن الاوردر بلوك موجود في القمة او القاع والبريكر يأتي في مسار الترنند

الميتيغيشن بلوك.. البلوك المخفي.. يلاحظ وجوده غالبا في الفريمات الصغيرة



الميتيغيشن بالامكان ان نعامله بأنه كان اوردر بلوك ولكن تم اختراقه وابتعد عنه السعر ولكن عاد السعر له مرة أخرى ولكن هذه المرة قام الاوردر بلوك ب رد السعر كأن نقول دعم اصبح مقاومة..

انتهى موضوع الاوردر بلوك بأنواعه.....

فلسفة الاوردر بلوك

سؤال يطرح نفسه ...

كيف تكون اوردر بلوك؟؟؟ ولماذا السعر يعود لمنطقة اوردر بلوك؟؟؟

هناك فلسفة لحركة السوق ...

ليس بالضروري حفظها لكن فهم بصورة مايقوم به صناع السوق والبنوك

اليوم الموضوع جاف نوعا ما لكنه ضروري لمعرفة ما يحدث

لدينا مثال على شارث اليورو لفهم ماذا يحدث



انت البنك او الحوت او او او،، تريد شراء اليورو من مناطق ٢٠٢٢ (لسبب سنتطرق اليه لاحقا)

سحبت السوق تحت لهذه المناطق ، في شمعة الاوردر بلوك هذه عندما اقتربت من سعر كالا وهو ٢٠٢٢ مثلا

ماذا تقوم بفعله في تلك الشمعة؟ هي شمعة وانت تقوم بفتح شورت بقوة لتصل بالسوق الى
نقطتك

لكن بنفس الوقت ماذا تفعل؟ انت تشتري،، لانك وصلت لنقطتك التي تريد الشراء منها
وتشتري بكميات ضخمة جدا و هذا ما يفسر صعود السعر مباشرة من تلك المناطق

اذا انت اشتريت من تلك المناطق و بقيت تشتري و تصعد بالسوق للاعلى

لكنك نسيت شيئا هاما ،، هل اغلقت البيع الذي كنت فاتحه لتصل لمنطقتك؟ لا لم تغلقه بالكامل
لماذا؟ لانك لو اغلقته بالكامل و دخلت شراء بمليارات كما تريد لكان الصراع بين المشتريين و
البائعين لصالح المشتريين ولتكونت شمعة بن بار كبيرة

اذا انت اعتمدت ترك الشورت و البيع مفتوحها حتى تظهر الشمعة بهذا المظهر

اذا ، اليس من مصلحتك العودة الى هذه الشمعة لاغلاق البيع قبل ان تصعد بالسعر للاعلى

هذا الكلام عن قصة تكون الاوردر بلوك السفلي

ل ننظر إلى الاوردر بلوك العلوي ...

حدث الكلام الذي قلناه عن الاوردر بلوك السفلي حدث هذا الشيء للاوردر بلوك العلوي...

صانع السوق من مصلحته العودة للاعلى على الاقل على الاقل للاوردر بلوك العلوي، قد
يتجاوزه لكن

على الاقل سيحاول الوصول للاوردر البلوك العلوي لنفس السبب.. اغلاق الشراء فيما لو اراد
ان يعيد السوق للاسفل

هذا ببساطة ما حدث لتكوين الاوردر بلوك وقصة العودة له

انه شريت اغراض كثيرة من السوبر ماركت ٦ اكياس وما عندهم عربة

رحت اخذت الاغراض وديتهم السيارة ٣ اكياس عقد حملك ..طيب منطقيا وين لازم ترجع؟

تجيب بقية الاغراض وتكمل اسوق ولا ترجع السيارة

وكذلك الاوردر بلوك خذو حمل ثقيل ابعدهم السعر عن تلك النقطة

منطقيا لازم يرد هناك ..هذا مثال بسيط عن فكرة الاوردر بلوك..

الفايوناتشي

الدرس الجديد ان شاء الله سيكون عن الفيوناتشي :

الفيوناتشي كل المتداولين يستخدمونه.. وهو جزء مهم من طريقة ict واستخدام الفيوناتشي استخدام عادي

لكن المستويات المهمة في ال ICT هي ٥٠% ****٦١ ****٧٥_٧٩

الفيو ٥٠. و ٦١ مهمة وتستخدم كمنطقة انعكاس قوية

لكن ال ict أضاف المنطقة ٧٥__٧٩ فييو ويعتبرها أقصى نقطة تصحيح للموجة ...

يسمي ال ٧٥% فييو sweet. Spot اي النقطة الحلوة

ويسمي ٧٩% فييو

ultimate اي النقطة الافضل على الإطلاق

كما قلت سابقا... عندنا شروط وضوابط نمشي معها للدخول في الصفقات

مثلا

١. تم تحديد الاوردر بلوك ...

٢. وجود الاوردر بلوك عند منطقة سعر. مميز منطقة سعر نفسية

٣. عمل فيوناتشي ووجود البلوك عند مستوى فييو ٥٠% أو ٦١% أو ٧٥_٧٩%

الفيوناتشي تم رسمه ويجب ان يتوافق الاوردر بلوك مع احد المستويات المهمة للفيبو
 ٧٩_٧٥****٦١***٥٠

كما قلنا ان الأفضل هي المنطقة ٧٥_٧٩% فيبو
 بعض الأمثلة

شارت الاسترالي... توافق وجود البلوك مع مستوى فيبو ٧٥_٧٩%



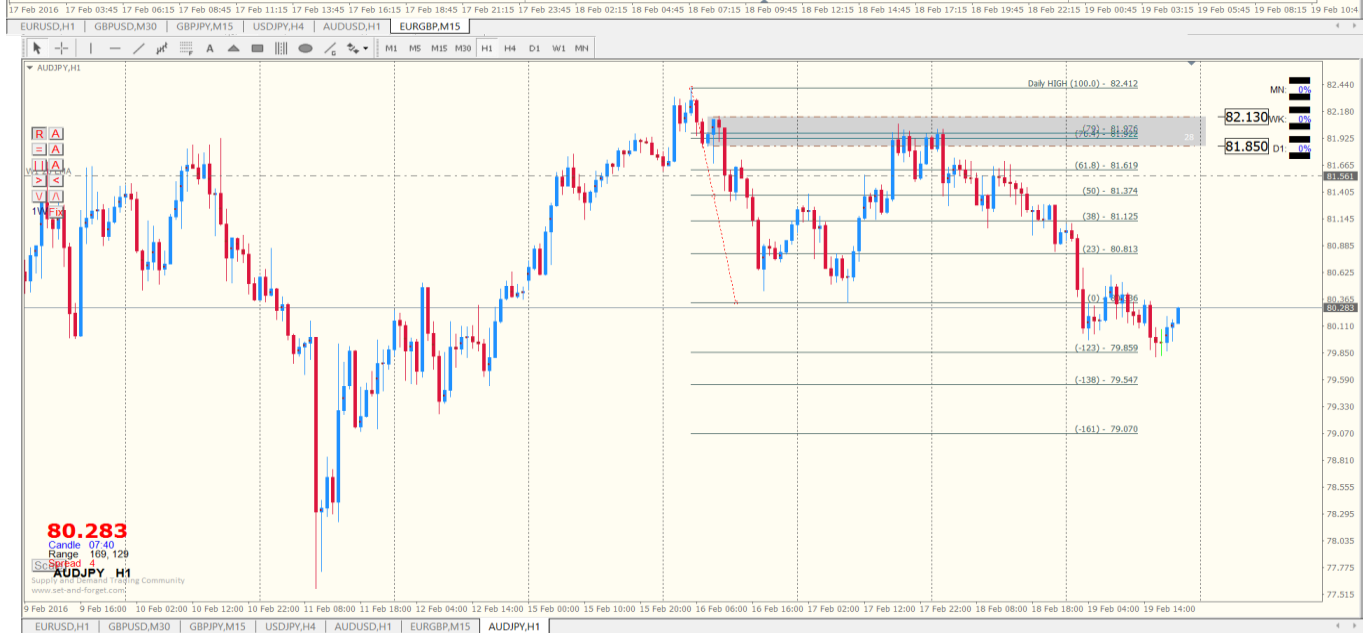
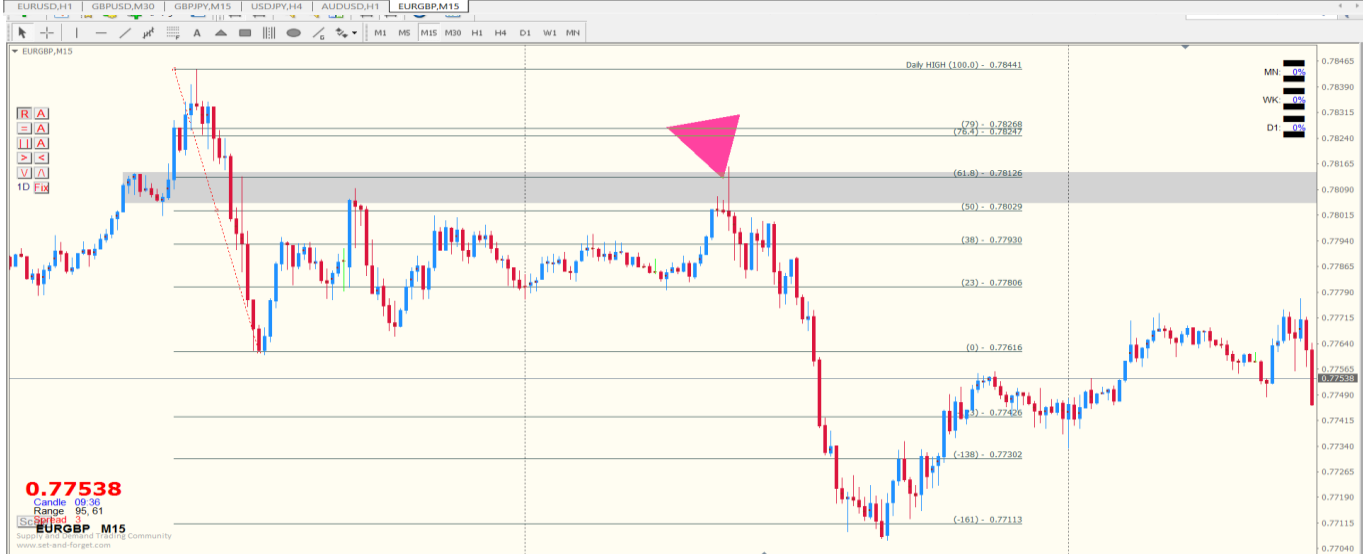

لكن الصعود فوق الفيبو ٧٥_٧٩% يؤدي غالبا لأكمال الاتجاه

مثلا لو كان لدينا اوردر بلوك بيعي ومعه فيبوناتشي وصعد السعر نحو البلوك وتخطى فيبو ٧٩% فإنه قد يؤدي لاكمال الاتجاه وعدم الانعكاس ...

اي ان الموجة ليست تصحيحية فبحسب طريقة اي سي تي فإن فيبو ٧٩% يمثل نقطة التصحيح القصوى..



نلاحظ وجود شمعة اخترقت فيبو ٧٩% ووصلت لمنتصف الاوردر بلوك البيعي.. مما يضعف البلوك وكذلك الفيبو... هنا الفرصة تقل قوتها ومصادقتها في الهبوط

كذلك للذي يبحث عن تكون اوردر بلوك في شارت الكيل اعلاه... نلاحظ الصعود السريع من القاع.. لذلك نعمل اوردر بلوك عند اخير شمعة حمراء والتي حدث بعدها الصعود

الان كل متابع عندما يرسم اوردر بلوك يحاول ان يرسم معه فيبوناتشي ويركز على المستويات ٥٠***٦١***٧٥_٧٩

مثلا لو كان لدينا اوردر بلوك بيعي ومعه فيبوناتشي وصعد السعر نحو البلوك وتخطى فيبو ٧٩% فإنه قد يؤدي لاكمال الاتجاه وعدم الانعكاس....اي ان الموجة ليست تصحيحية فبحسب طريقة اي سي تي فإن فيبو ٧٩% يمثل نقطة التصحيح القصوى..



هنا مثال لايف للكيل.. فريم ربع ساعة... اوردر بلوك مع فيبو والان السعر عند فيبو
٧٥ _ ٧٩%

نلاحظ وجود شمعة اخترقت فيبو ٧٩% ووصلت لمنتصف الاوردر بلوك البيعي.. مما
يضعف البلوك وكذلك الفيبو... هنا الفرصة تقل قوتها ومصادقتها في الهبوط

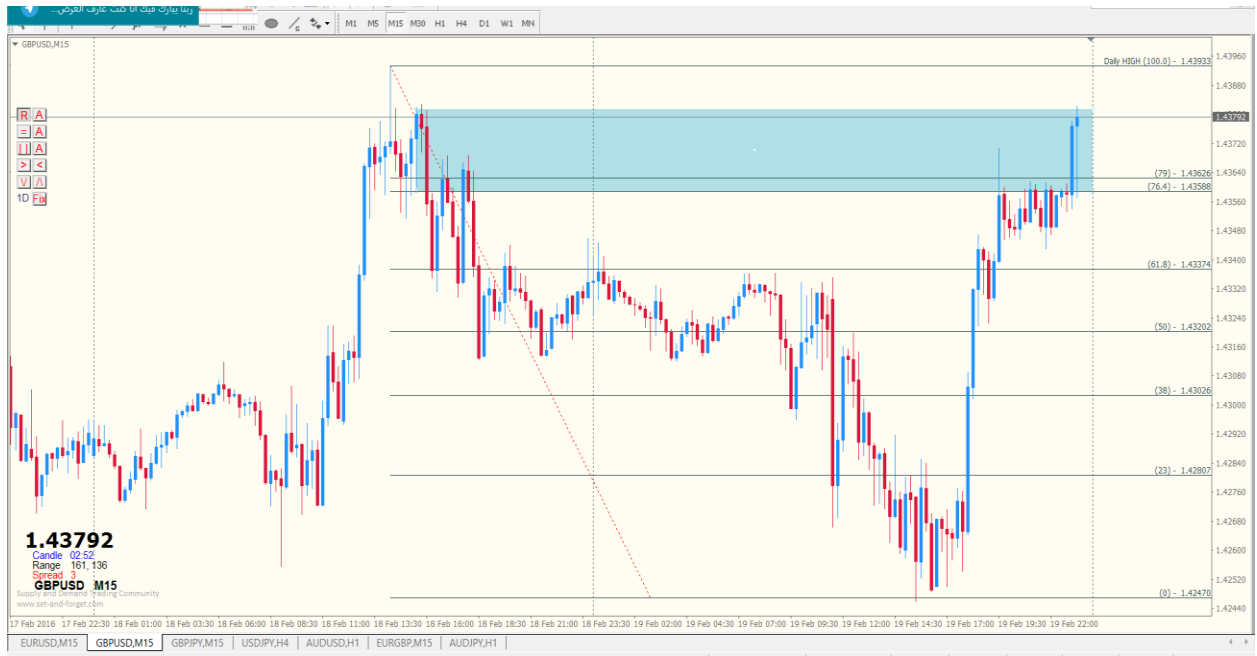

هناك امور سننطرق اليها تباعا باذن الله، منطق الاي سي تي مختلف تماما عن اي شي تعلمته، قد تختلف او توافقه، لكنه ينسف

بعرض الحائظ الاساليب التقليدية، برايه و حسب نظريته ان اغلب هذه الامور علمناها لكي يضحك علينا، مثال على ذلك كون القمم المتساوي قمم

حديدية لم يستطع السعر الوصول اليها، بهذه الطريقة تعتبر هذه المناطق قابلة للاستهداف، لان الغالبية العظمى وضعت ستوباتها عند هذه المناطق

ظنا منها) وكما تعلمت (انها مناطق حديدية، لذا ستجد ان استخدام الترنادات والنماذج السعرية جيد فقط عندما يوافق ما تراه بعينك بالمجردة ويوافقك

ما تتوقعه. كم من مرة كسر الترنند ولم يهبط السعر كما نتوقع ، وكم من مرة راينا بن بار وبعنا او اشترينا ظنا منا انه لن يعود اليها فعاد لقمتهما

لضرب ستوباتها و هبط؟ ، و كم من مرة تم تشكيل نماذج معينة و خالفها السعر، لا اقول ان بهذه الطريقة سيمشي السعر كما نحب دوما، لكن بهذه

الطريقة ترى ما لا يراه غيرك باذن الله

الجودا سوينج

الجودا سوينج juda swing اسم اطلقه ict على مصيدة تحدث بشكل شبه يومي صباحا

الجودا سوينج هي حركة وهمية يقوم بها صانع السوق عندما يكون هناك ترند واضح ليوهم المتداولين بتغيير اتجاه مسار السعر وبعدها بفترة يبدأ بالرجوع لإتجاه الترنند وضرب ستويات كل من توهم بتغيير الإتجاه ودخل بصفقات دخل عكس الترنند

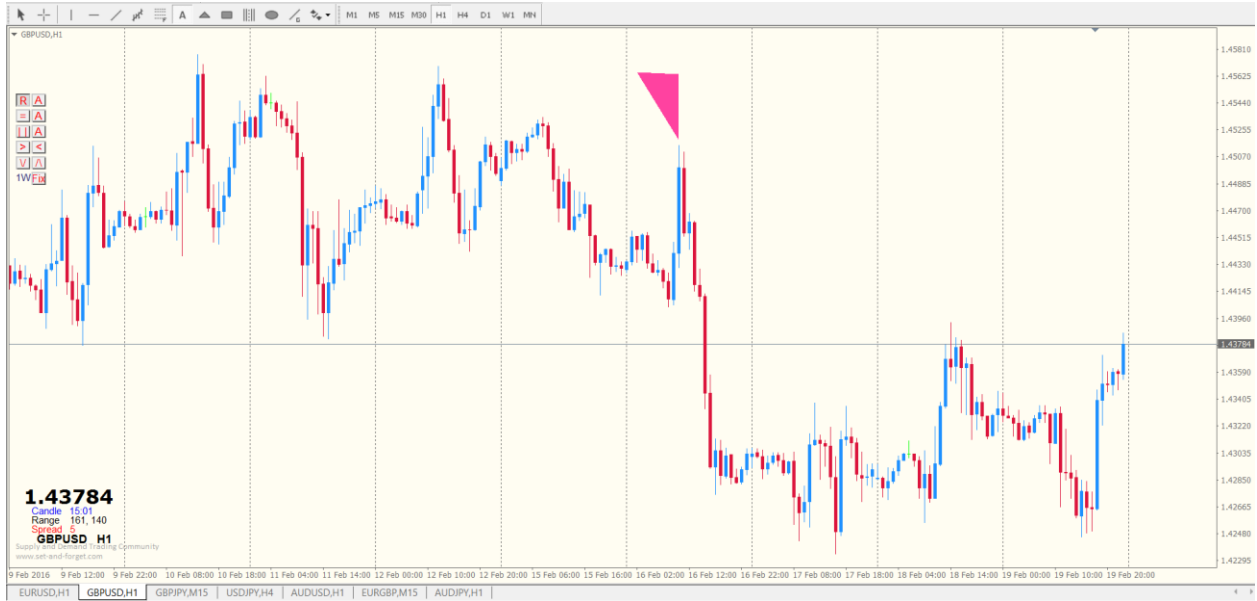

شارت الكيبيل

الجودا سوينج هي حركة الشمعات الصاعدة صباحا

سؤال... كيف نعرف وكيف نميز ومتى تحدث؟؟؟

تحدث غالبا عندما يكون هناك ترند واضح..

توقيت الحركة تحدث غالبا قبل افتتاح لندن او عند الافتتاح او بعد الافتتاح يعني خلال فترة 3 ساعات و كحد اقصى عند افتتاح أمريكا

يعني الترنند صاعد على اليومي مثلا.. خلال النهار وقرب افتتاح لندن يحدث هبوط قوي
و سريع جدا ليوهم الناس

بالهبوط

وبعدها بفترة يبدأ الصعود العنيف لضرب كل من باع

مثال و شرح لكيفية حسابها

عندك اندكيتير يحسب الرينج اليومي؟ الجودا سويج هي ثلث الرينج

مثلا .. تاخذ الرينج اليومي لليورو ١٢٠ نقطة نحسب ثلث هذا الرقم

يطلع عندك ٤٠ نقطة ... تضع مربع طوله يمتد ٤٠ نقطة من شمعة الافتتاح... قمة هذا المربع
هي تكون نهاية الجودا سوينج



ببساطة شديدة الجودا سوينج هي حركة تحدث قبل او أثناء افتتاح لندن او بعده بساعة.. تقريبا
بين ساعة ٨ ___ ١١ صباحا... وتكون غالبا عكس اتجاه الترنند لأيقاع المتداولين وإيهامهم
بتغيير الاتجاه.. وبعد فترة يرجع السعر بعنف لمسار الاصيلي... ويتم حسابه وذلك نحسب
ثلث الرينج اليومي

قاعدة طريقة حساب الجودا سوينج ... نفرض ان رينج الكييل ١٥٠ نقطة.. نحسب ثلث
الرينج تطلع ٥٠ نقطة...

فإذا كان الكيبل في ترند هابط فإن في الصباح عند حدوث الجودا سوينج فإن الكيبل يصعد
بمقدار ٥٠ نقطة ثم يهبط

يتم رسم مستطيل او خط من افتتاح السعر عند الساعة ١٢ ليلا وحتى ثلث الرينج عند خمسين
نقطة كما في الشارت أعلاه

بعض الأمثلة



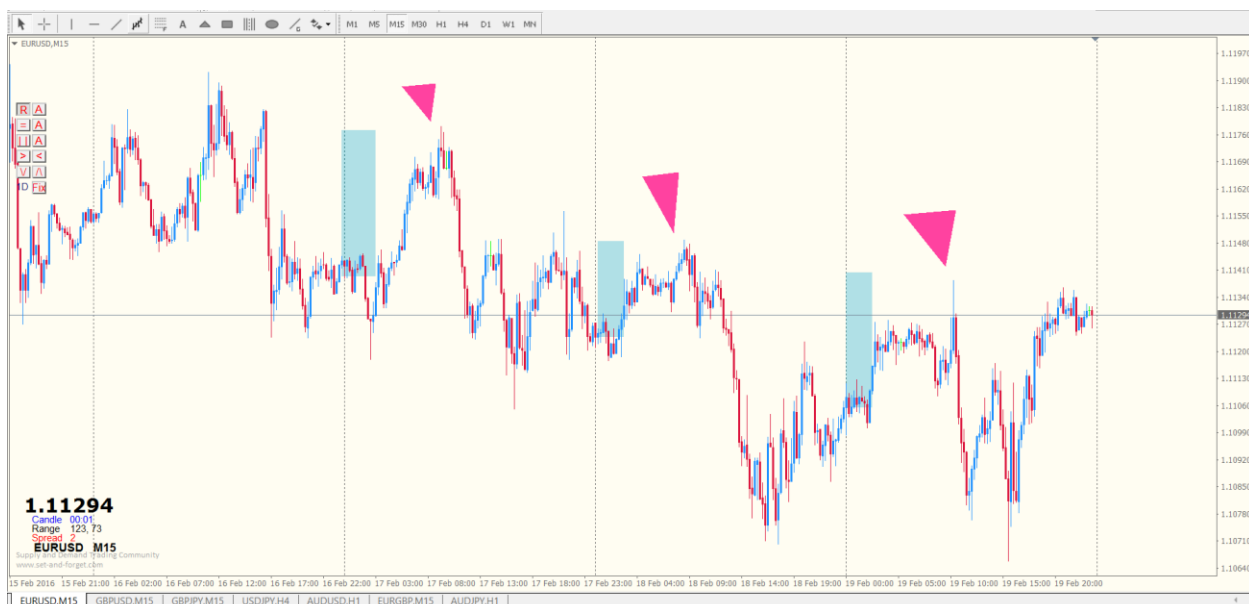

ببساطة...

زوج معين في ترند هابط... رينج هذا الزوج ١٠٠ نقطة..

يحدث صباحا قبل وأثناء وبعد فترة لندن ٨ __ ١١ صباحا في شكل شبه يومي.. ان السعر يصعد بمقدار ثلث الرينج اي ٣٣ نقطة وثم بعد ذلك يهبط السعر ويكمل مسار الترند الهابط...

الان فهمنا الجودا سوينج وطريقة حدوثه...

لكن ما فائدته؟؟؟

الجودا سوينج يعطي نظرة للمتداول عن خدع صناع السوق... ويمكن ان نستفاد من هذه الخدعة

كيف نستفاد منها؟؟؟

لنفرض ان الكيبل في ترند هابط.. يوجد عندنا اوردر بلوك بيعي ومعه فيبو ويتوافق البلوك مع أحد مستويات الفيبو القوية... هنا ننتظر حدوث الجودا سوينج ليصعد السعر نحو البلوك والفيبو لنبيع من قمة الشمعة الصاعدة ونكون مع اتجاه الترند الهابط..

مثال

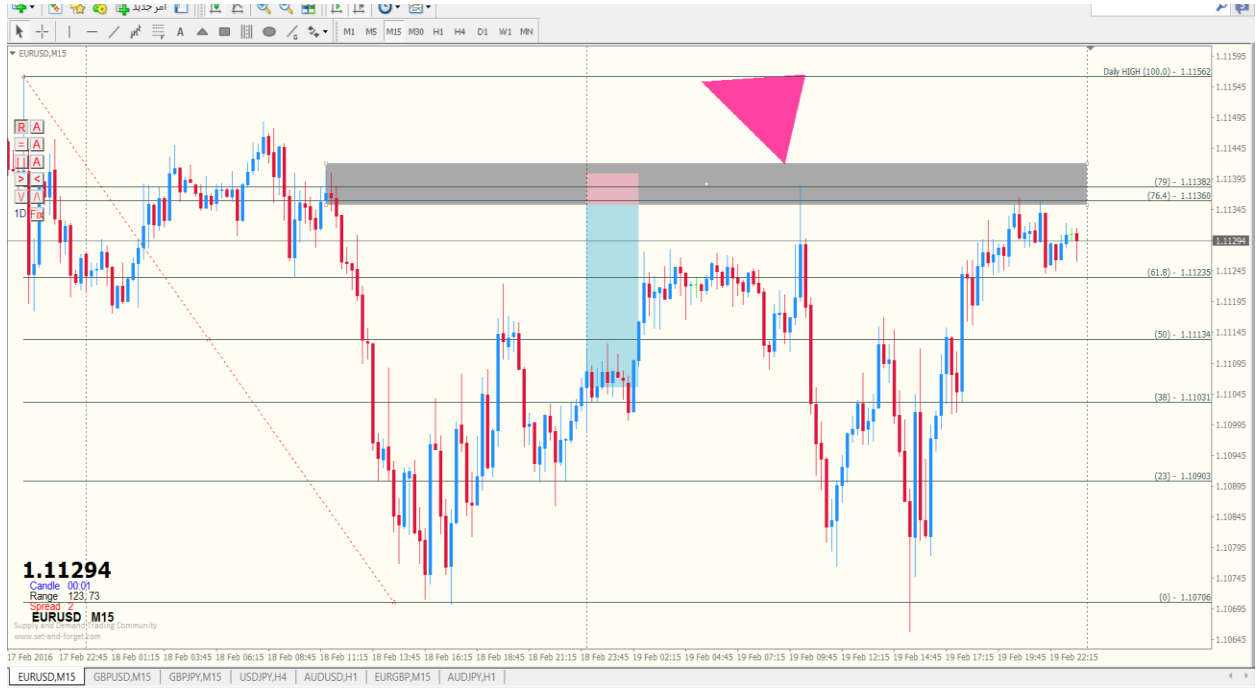



الجودا سوينج... ترند صاعد مثلا ... الجودا سوينج راح تكون شمعات هابطة.. المتداول ينتظر حصول هبوط لأن عنده اوردر بلوك وفيبو ليقتنص الشراء وبذلك يدخل مع اسفل قاع الشمعة

يعني المتداول ماشي مع الاتجاه العام

نحسب ثلث معدل الرينج اليومي من مؤشر ماركت بنل في الشارت الرقم الي في اليسار... ويمكن تطبيق الجودا سوينج في فريم ساعة او نصف ساعة أو ربع ساعة.. اهم شي ناخذ فكرة الجودا ونحاول ان نستفاد منها في الدخول مع الاتجاه ومع شرط الاوردر بلوك وشرط الفيبو

سحر الفايبو ٥٠%

الليلة درسنا هو... سحر فيبو ٥٠%

في حالة عمل اوردر بلوك لفريم كبير فإنه من الطبيعي ان الاوردر بلوك سيكون عريض ومن غير المنطقي ان ندخل بصفقة ل اوردر بلوك ب ستوب مثلا ١٠٠ نقطة...

ال ٥٠% فيبو.. نستخدمها ع الشمعة اليومية و الأسبوعية. و الشهرية؟؟

لماذا هذه الفريمات؟؟

لأن الاوردر بلوك لها يكون عريض لا يقل عن ١٠٠ نقطة

كيف نستخدم الفيبو مع الاوردر بلوك؟؟

نرسم الفيبو ل الهاي و اللو للاوردر بلوك فيكون منتصف الاوردر بلوك هي نقطة فيبو ٥٠%



مثال على ذلك... شارت الاسترالي.. فريم الديلي... رسم اوردر بلوك.. بعد ذلك رسم فيبو ل الهاي و اللو للاوردر بلوك ونحدد نقطة عند فيبو ٥٠%

في حالة انو السعر اخترق ٥٠% من البلوك اوردر يلغي البلوك اوردر

% صار ضعيف بمجرد اختراق ٥٠%

في تلك الحالة.. لنفرض انو دخلنا بيعمن حافة البلوك. وقام السعر باختراق ٥٠% من البلوك.. هل نخرج من الصفقة؟؟

نعم انصح بذلك

المطاطة اذا سحبتها بقوة وتركناها لا بد ان ترجع لنسبة ال ٥٠%.. اي نسبة النصف المطاطة لو مسكتها من النصف وسحبت النصف الاخر ثم تركت الجزء الذي سحبت الا تعود الى النصف؟

هذه الشمعه هي شمعة البيع الرئيسي لصناع السوق هي البيع الحقيقي

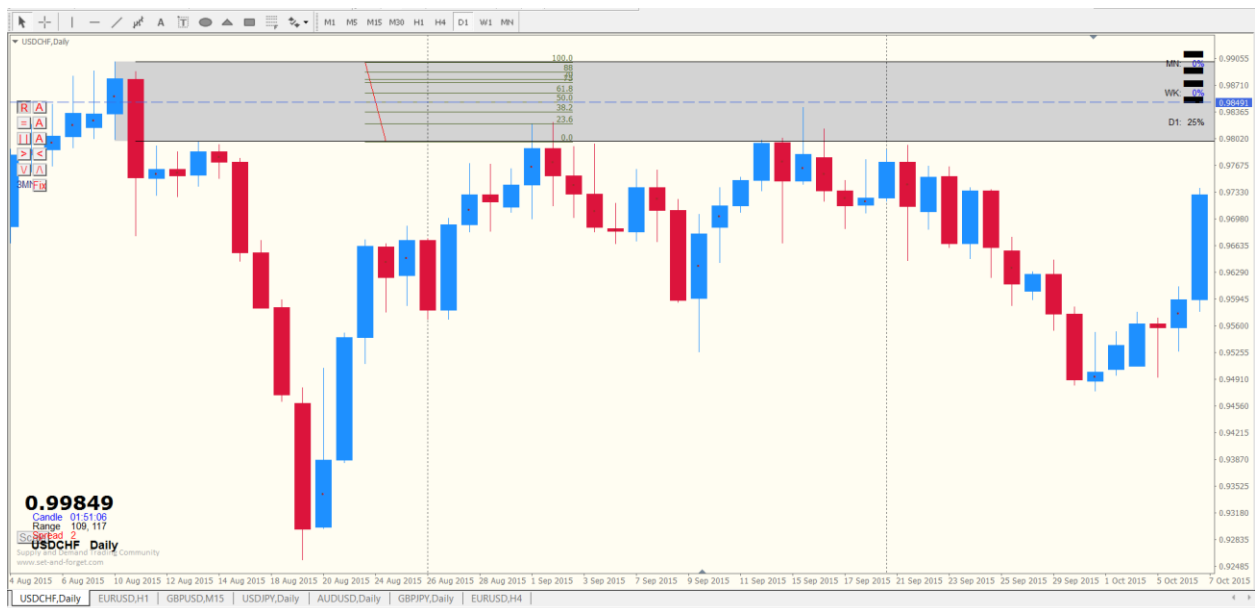

من الأمثلة نفهم ان في حالة الاوردر بلوك للشموعات الكبيرة قد يصل لنسبة منتصف الاوردر بلوك.. وفي حالة تجاوز المنتصف يتم الإلغاء للتحليل او الصفقة

فيه اسلوب ثاني لإستخدام فيبو ٥٠% ويتم ذلك عند رسم فيبو للشمعة الكبيرة التي حدث عندها التغيير.. والاستخدام يكون الخط فيبو ٥٠% هو مستوى الدخول



الترتل سوب

الترتل سوب turtle soup

الترتل سوب كما يسميها صاحب طريقة ict ومعناها شوربة السلاحف...
موضوع مهم جدا في تحديد الاتجاه وتوقع نقطة او مستوى الانعكاس
الترتل سوب.. هي حركة متكررة يقوم بها صناع السوق بشكل دائم..
نستخدمها لتأكيد الاتجاه وندخل معها عندما لا نتوقع وصول السعر لمنطقة الاوردر بلوك او
النقطة المرجو عندها انعكاس السعر

نكمل بعض الشرح ثم نطرح الأمثلة لتبسيط الموضوع

كم مرة دخلت صفقة كنت تظن انها افضل منطقة دخول ووضعت ستوبك لترى بعد فترة ان
السعر رجع ضرب ستوبك ثم ذهب في الاتجاه الذي كنت تتوقع

[نلاحظ هنا فشل السعر في الوصول للبلوك.. لكنه قام بضرب ستوبات الشمعة عند الافتتاح بكل براده وهبط بعدها بقوة.. هذه هي الترتل سوب]



نلاحظ في الشارت شمعة الافتتاح يوم ١٦ ... نهاية الشمعة ... هذه التي نسميها ترتل سوب...

ماذا حدث... صعد السعر لرأس شمعة الافتتاح ثم هبط بعنف.. بينما كنا ننتظر السعر ليصل
للاوردر بلوك لكي نبيع منه

تحدث شمعة الترتل سوب او حالة الترتل سوب في اوقات مختلفة ربما في افتتاح لندن او
افتتاح نيويوك او اوقات اخرى

[مثال اخر للترتل سوب.. لاحظ التوقيت .. افتتاح الامريكي]



وتحدث ايضا على فريم اليومي..



سنشرح الموضوع بأبسط صورة

الترتل سوب نراه دائما دائما في القمم والقيعان لضرب نهايات ذيول الشمعات الصاعدة او لضرب نهايات الذبول للشمعات الهابط... اي ضرب اعلى القمم و ضرب اسفل القيعان الترتل سوب يأتي بحركة بطيئة وبعدها يكون التغيير سريع و قوي

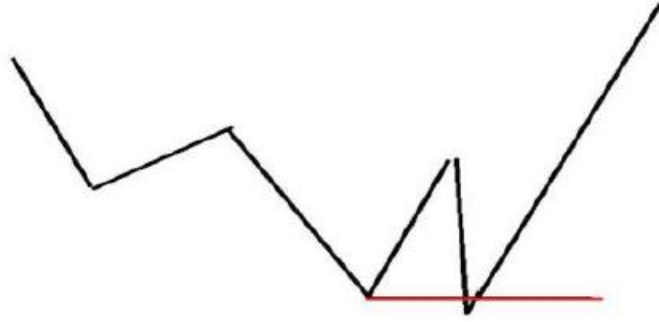

هنا مثال مبسط ل الترتل سوب

ضرب اسفل القاع ثم صعد بقوة نحو الأعلى...

نقلب الصورة حيث يضرب اعلى القمة ثم يهبط بقوة

الترتل سوب يحاول الوصول للاوردر بلوك او البريكر.. فإن وصل وتمت الصفقة فيها وإن لم يصل فسوف يضرب القمة او القاع ويغير اتجاه السعر بقوة

نأتي للسؤال المهم ماهو الترتل سوب ولماذا تم ايجاده او استخدامه في طريقه ict

ما الغاية من حركة الترتل سوب؟؟؟

هي حركة مخادعة من صناع السوق فيها

١_ ضرب ستوبات المشترين والبائعين..

٢_ كسر وهمي لقمة او قاع

ماذا يحدث عند هذا الكسر؟ هناك مشترين و بائعين حاطين باي ستوب وسيل ستوب buy

stop sell stop عند هل قمم و القيعان

ماذا يحدث؟ تنفذ الصفقات ثم يعكسون السعر

كيف يمكن الاستفادة من معرفة الترتل؟؟

بس تشوف الترتل ... امشي وراها.. انزل فريمات صغيرة و نركب الموجة..... ننزل لفریم ربع ساعة او خمس دقائق ندول بلوك و ندخل الموجة

قد يكون هنالك بلوك او بريكر قريب ل الترتل او قد لايتواجد بلوك او بريكر.. فليس بالضرورة تواجد البلوك او البريكر

الترتل سوب صعب تحديدها لكن بالممارسة تتعود العين في تحديدها
الغاية من الترتل سوب هو ضرب الستوبات من قبل صانعي السوق

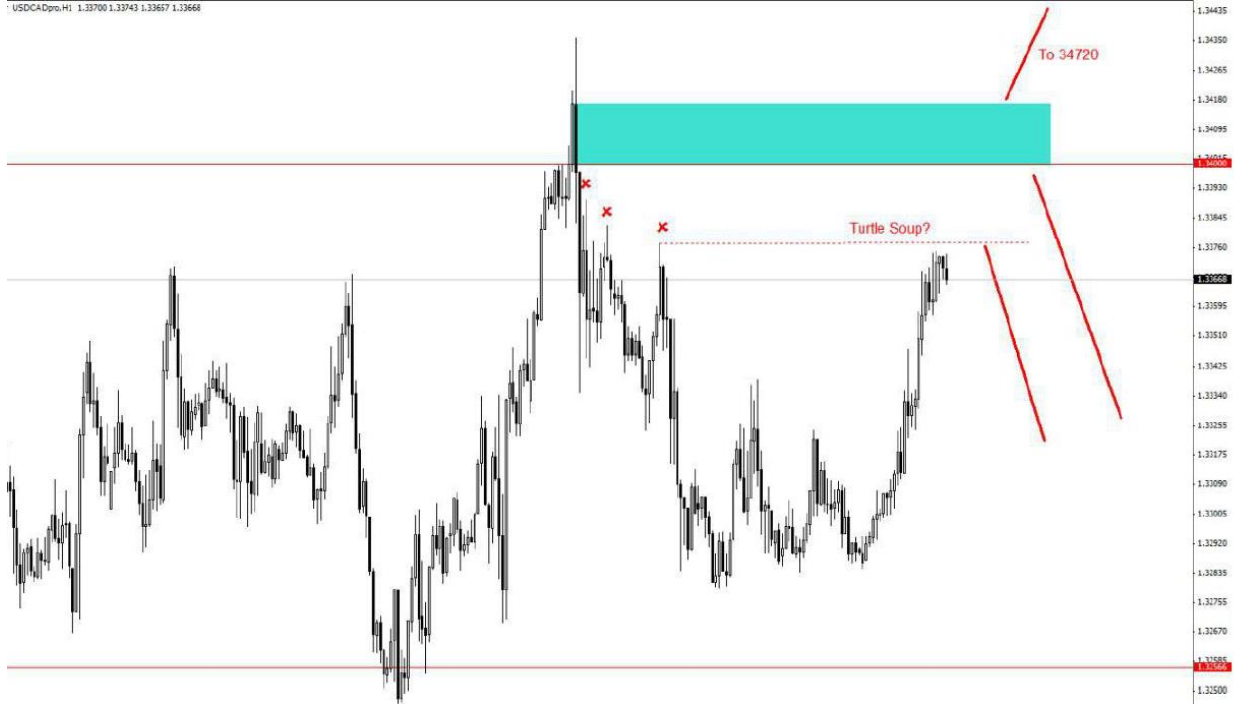

نلاحظ في الشارت... علامة x هي التي نقصد بها ترتل سوب..

ف كما بينا في الشرح كما في الشارت ان السعر قد يصل للاوردر بلوك او ربما يضرب الترتل سوب ويهبط

نلاحظ في الشارت اعلاه علامة الترتل سوب حيث تتواجد فوق ذبول شمعات القمم

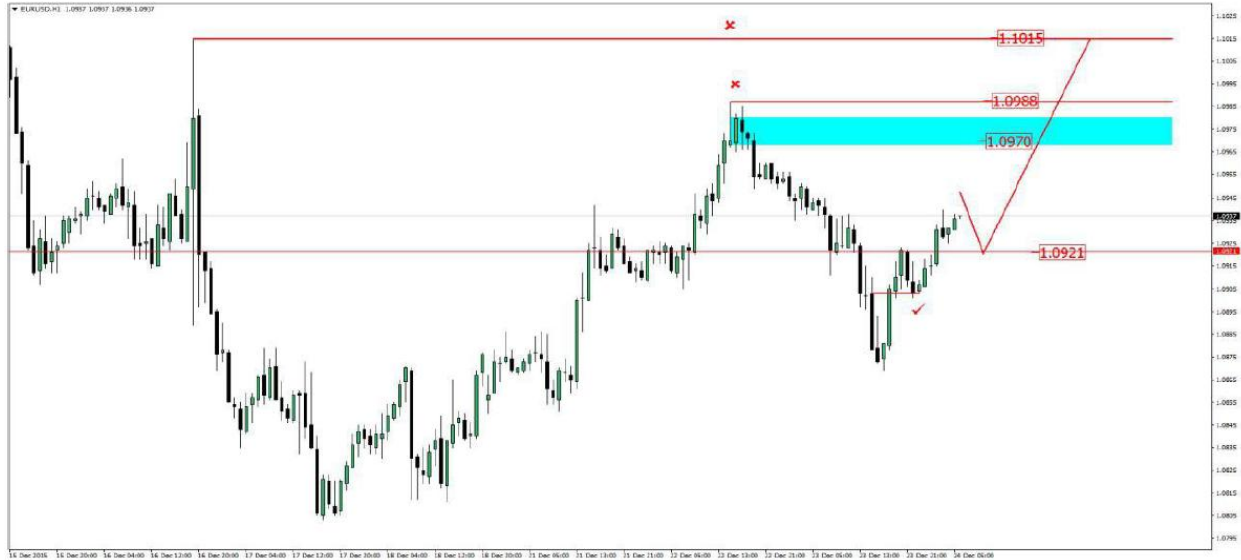

لاحظ الترتل سوب فوق شمعات القمم ونتوقع ان يضربها السعر



الترتل سوب.. وتم تعريفه بأبسط صورة وهو ضرب هاي قمة او لوقاع وثم الانعكاس



هذه امثلة لمعرفة ماهي الترتل سوب

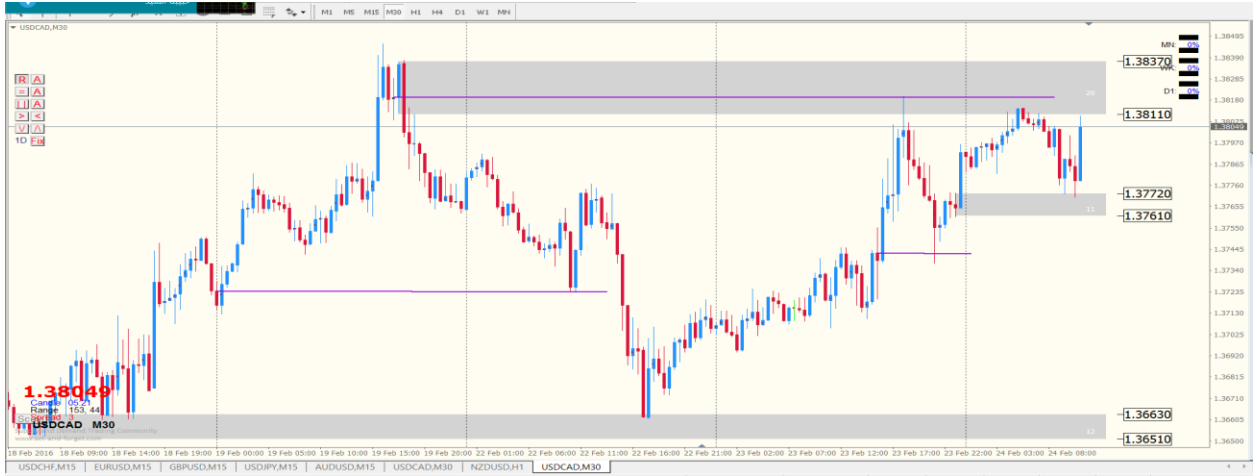
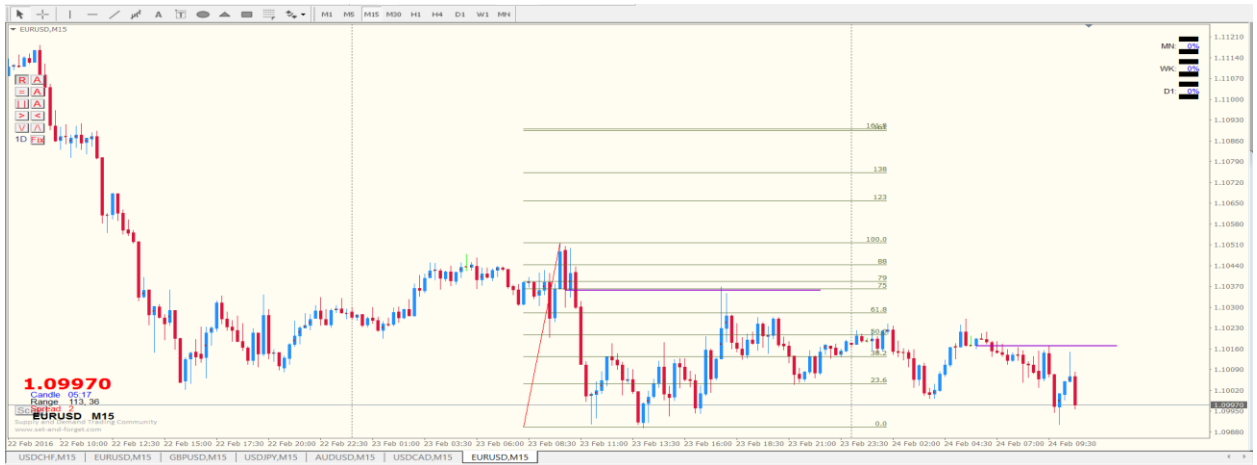

طريقة تحديد الاتجاه بالترتل سوب

تكلما في الترتل سوب.. وتم تعريفه بأبسط صورة وهو ضري هاي قمة او لو قاع و ثم الانعكاس

واعطينا عنه بعض الأمثلة

الليلة سنتحدث عن طريقة تحديد الترتل سوب

طريقة تحديد الترتل سوب هي بنفس الوقت طريقة لتحديد الاتجاه او توقع الاتجاه

الطريقة ببساطة

نبدأ بفریم الديلي.. نضع خطوط على قمم والقيعان اليومية لأستهدافها

وهنا نضع خطوط على نهاية الشمعات اليومية العليا والسفلى.. اي قيعان او القمم لكل يوم...

وهذه العملية تبدأ في بداية كل أسبوع..

مثال



هنا في هذا المثال.. حددنا قمم وقيعان للفترة السابقة وذلك برسم خطوط على قمم وقيعان الفترة السابقة

سؤال لماذا حددنا هذه القمم او القيعان؟؟ وما الغاية منها

ان الماركت ميكر عنده نفس الستوبات مثل شرب الماء .. شي اساسي وواجب وطني...
خلوها قاعدة قبل ان تدخل اي صفقة .. انظر خلفك.. هل هناك منطقة ستوبات مستهدفة .. ان
كانت الاجابة نعم انتظر ان تستهدف اولاً قبل الدخول

انظر خلفك هل القم نظيفة لم تضرب بعد؟ نعم اذن انتظر ضربها.. احتمال ٩٢ ٪ ان لن
يتركها صانع السوق بدون تنظيف..

منطقة الستوبات هي كما قلنا نهاية القم او القيعان

ضرب الستوبات.. يقول الايسي تي .. قبل اي دخول.. اسال نفسك .. لو كنت صانع السوق..
من المتداولين كسبان الان؟ و ايهما اسهل صيده و ضرب ستوبه.. و تتجه اليها
ضع نفسك مكان صانع السوق ولا تفكر مثل المتداول العادي وتعتقد ان القاع الذي تم تحقيقه
هو دبل بوتوم او ما خلافه

وبذلك يكون لديك تصور عن ما قد يحدث بمجرد تحديد الستوبات

امر تحديد الستوبات ووضعها

على الشارت جدا جدا مهم .. فهي سبب كبير في تحرك السوق في اتجاهات غريبة اغلب
الاحيان.. ضرب الستوبات امر جدا مهم

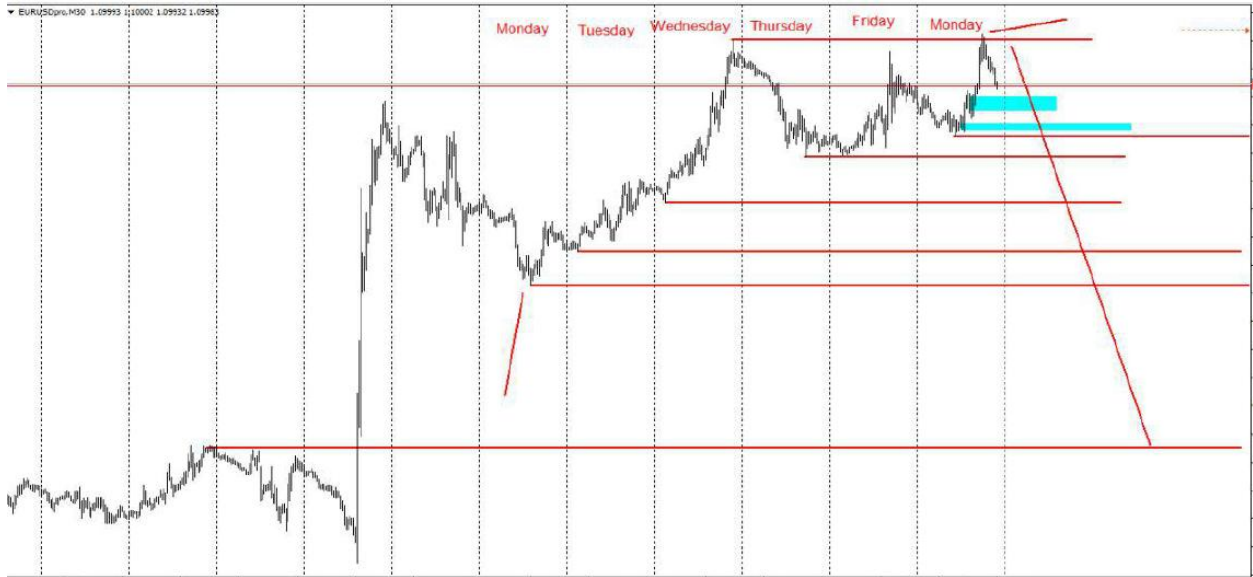

في بداية اسبوع التداول نحدد القمم والقيعان التي لم يتم كسرها..
التي لم يتم كسرها... مهمة

نلاحظ بعد نهاية الأسبوع والستوبات التي تم تحديدها

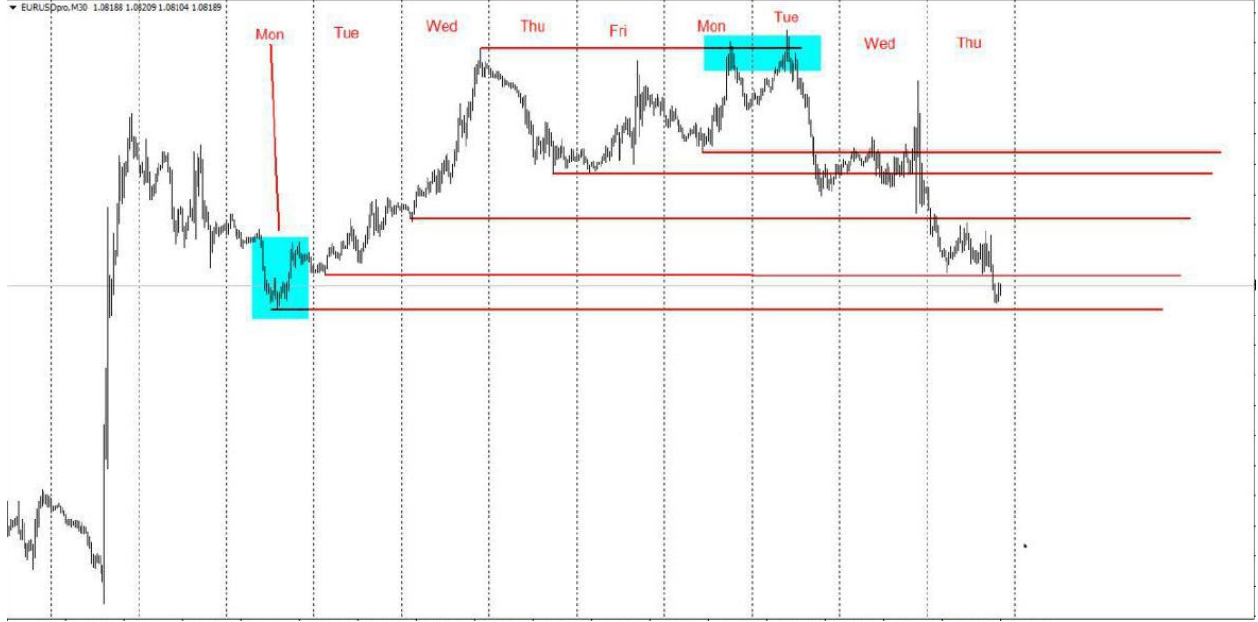

هذه قاعدة جدا مهمة...

قاعدة قبل ان تدخل اي صفقة .. انظر خلفك.. هل هناك منطقة ستوبات مستهدفة .. ان كانت
الاجابة نعم انتظر ان تستهدف اولا قبل الدخول

ففي الشارت الذي رسمناه في بداية الأسبوع تم ضرب كل الستوبات التي رسمناها...

ماذا نستفيد من الستوبات??

ج/ تحديد الاتجاه ، تحديد المناطق التي سيضربها السعر اي الستوبات، تحديد الهدف..

مثال اخر



عندما ترى هكذا شمعات فأعلم ان الماركت ميكر يستهدف ضرب هذه الشمعات حتى وإن هبط السعر للمثال السابق.. فإن السعر سيعاود الصعود مرة أخرى لضرب هذه المستويات



هذا مثال للكندي.. فريم ديلي..

وضعت خطوط عند نهايات الشموع للأسبوع السابق..

كما قلت.. الخطوط يتم وضعها للنهايات التي لم يتم ضربها.. اي القمم والقيعان التي لم تضرب



شارت الكندي.. فريم اربع ساعات

لاحظوا كيف تم ضرب الستوب للشمعة التي عليها علامة x.. بنفس الوقت وجود اوردر بلوك بيعي.. بنفس الوقت وجود مستوى فيبو قوي ٧٩%.

مثال اخر

الدولار ين.. وضعت خطوط للقمم والقيعان التي لم تضرب للأسبوع الماضي.

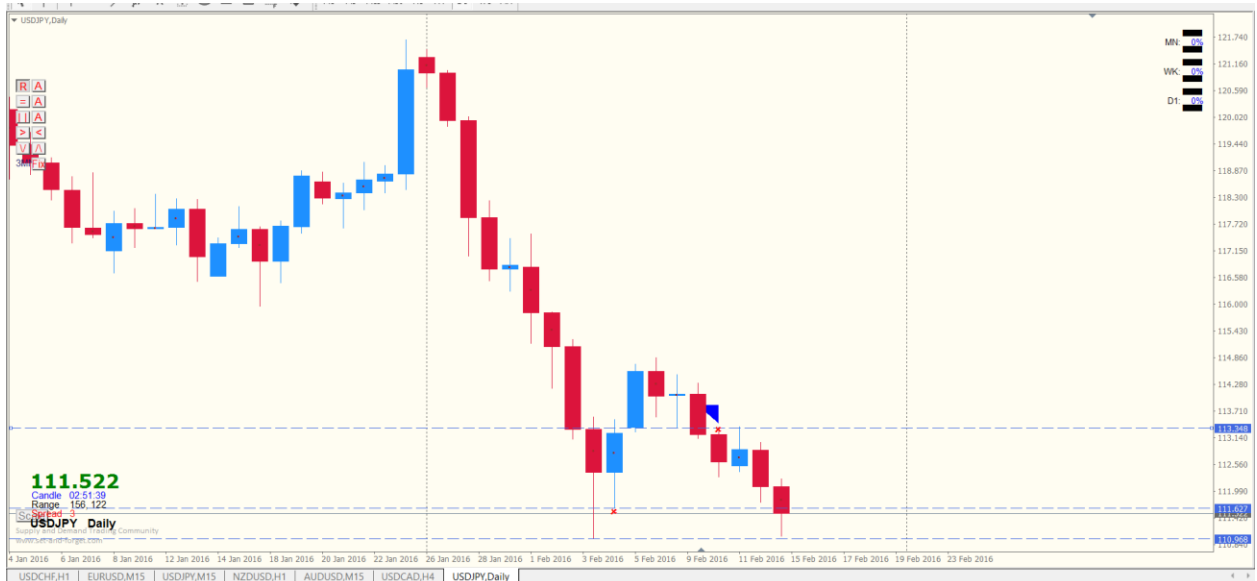

بعدها تحول لفریم الساعة ولاحظ النتيجة لهذا الأسبوع

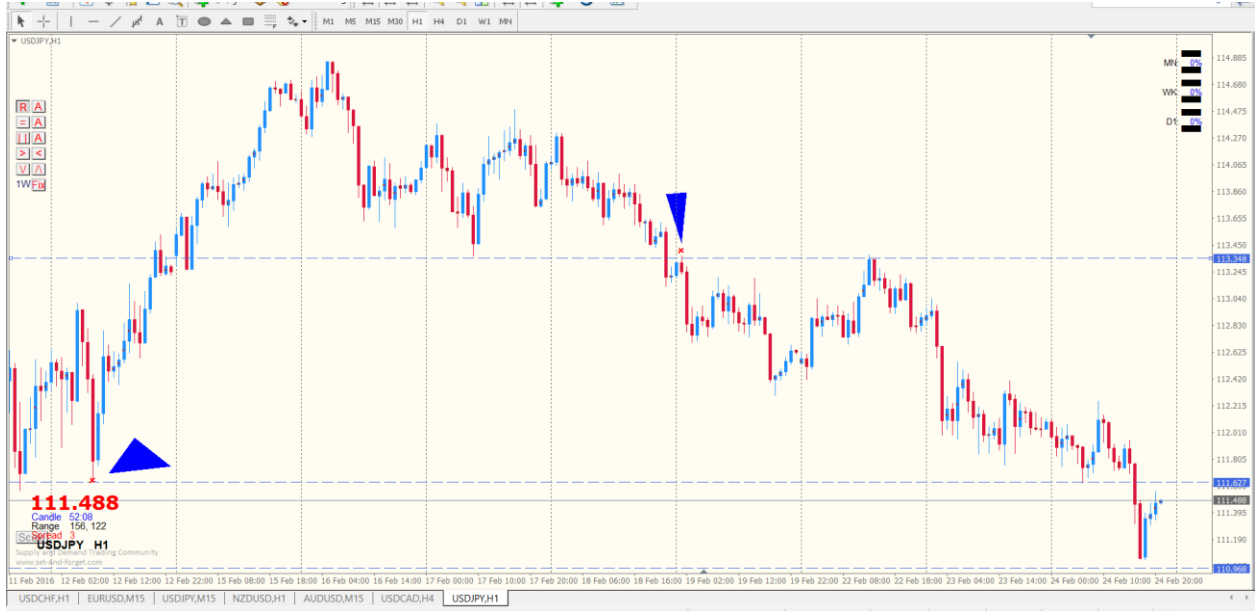

لاحظ يوم الاثنين صعد السعر وضرب الستوب ثم هبوط قوي

كذلك لاحظ اليوم يوم الأربعاء كذلك ضرب ستوب ليوم ٢٠ ثبات وانعكاس للسعر بحدود ٥٠ نقطة



الاسترالي فریم ديلي.. وتحديد الخطوط للقمم والقيعان التي لم تضرب



لاحظ فريم الساعة للاسترالي..

ضرب الستوب ليوم ٤ فبراير..



الشارت اوضح لفريم اربع ساعات

ملاحظة مهمة..

كذلك توجد الستوبات عند شمعات تحدث داخل الرينج اليومي.. يعني بين القمة والقاع اليومية.. ويمكن ملاحظتها على الفريمات الصغيرة ساعة وربع ساعة

مثال اليورو



لاحظوا علامة الستوب x... في ذيل الشمعة الصاعدة

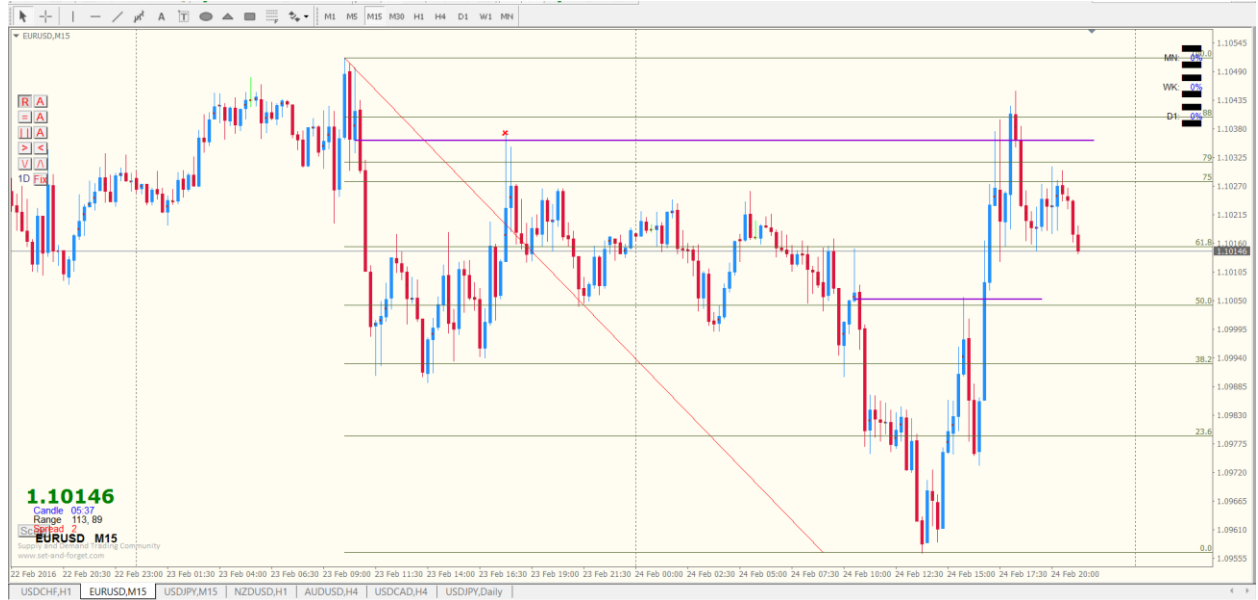

ضرب الستوب.. و وصل ل اوردر بلوك الخط البنفسجي... ثم هبط

فكرتها انها الخطوط هي لضرب الستوبات وكذلك اهداف... لكن عند وجود استوبات وبلوكات
فأحتمالية الارتداد تكون عالية..

نفس المنطق ينطبق على الاسبوع
يعني تحليلك يبدأ بالاسبوع لتعرف الوجه
ونفس الشيء لو احببت تطبقه على الاسبوع
لكن مهم تبدأ بالاسبوع و تنزل لليومي
تقصد نطبق الفكرة على الاسبوع والأسبوع السابق... والشهر والشهر السابق وهكذا؟؟

ملخص الطريقة..

نحن نتوقع ان السعر سيتوجه لمنطقة ضرب الستوب .. منطقة ضرب الستوب هي ستوبات المتداولين اسفل القيعان واعلى القمم التي يستهدفها الماركت ميكرو..

نحن طريقتنا هي كما قلت سابقا مرارا وتكرارا هي فهم خدع الماركت ميكرو
هذه هي إحدى خدع الماركت ميكرو..

يعني وبعد ضرب الستوب سينعكس السوق وتدخل مع الانعكاس..

الفائدة هي انك تدخل مع ضرب الستوب وتركب الموجة... وياحبذا لو توفرت بقية الشروط .
وتحديدها يكون يوم الاثنين بداية كل أسبوع حيث اما تفتح شارت ديلي وتضع الخطوط على نهايات الشمعات التي لم تكسر وتخرق للأيام السابقة.

او.. تفتح فريم ساعة وتصغر الشارت وتضع خطوط على قمم وقيعان الفترة الماضية لقمم وقيعان لم تكسر

لاحظوا رسمنا الخطوط ل اللو والهائي لكل يوم التي لم تكسر

خلوا هذا الشارت هو الشارت القياسي للحالات

لاحظوا ان السعر صعد يوم الاثنين للخط العلوي وضربه ثم هببببب

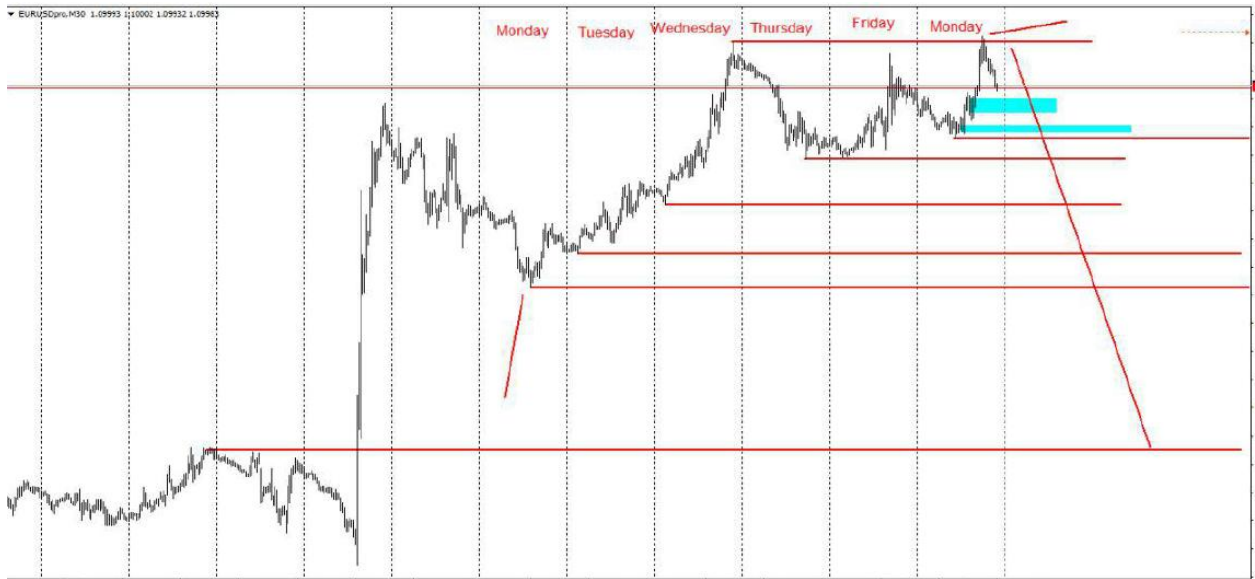
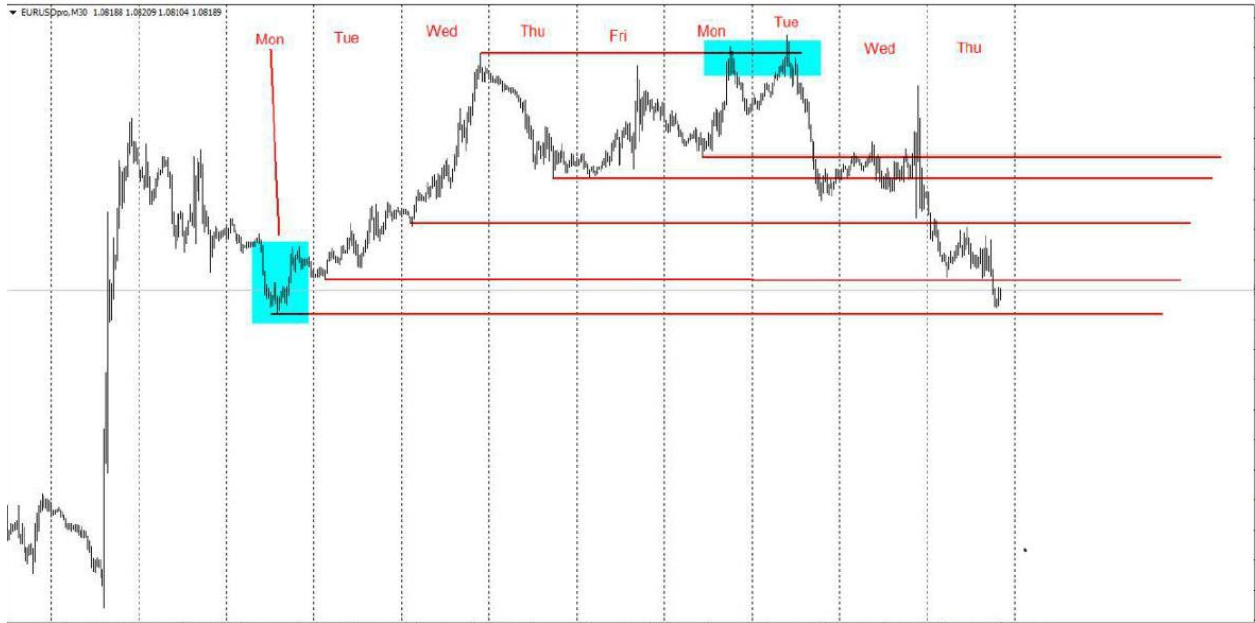

التوقيت

يوم الاثنين وتكوين قمة او قاع

التوقيت واهميته بدخول الصفقات

امر هام جدا جدا لنجاح الصفقات

بحسب طريقة الايسي تي .. له فلسفه تقول ان السوق الحقيقي تبدأ حركته مع افتتاح لندن..

لاحظ السوق فعلا يتحرك مع افتتاح لندن.. ولندن حركة تقوم بها شبه يوميا الا وهي مصيدة.. تدخل فيها الجودا سوينج او اكثر من ال ثلث الرينج التي تحدثنا عنها.. يقوم بها صانع السوق مع افتتاح لندن لايهام المتداولين باتجاه معين ثم يقلب فجأة ليسير مع الاتجاه العام



يوم الاثنين وتكوين قمة او قاع نظرية القمة او القاع ..تقول قاع الاثنين او الثلاثاء كحد اقصى يكون الدخول شراء .. اما لو راينا قمة الاثنين او الثلاثاء في الزوج مثلا سنبحث عن البيع

بالقاعدة التي تقول القمم والقيعان الاسبوعية تتكون يوم الاثنين او الثلاثاء كحد اقصى
تحدد وجهة الاسبوع يوم الاثنين و تجد الرينج كاملا يوم الثلاثاء و الاربعاء و ايام الخميس
أيضا

الثلاثاء و الاربعاء يكونان في نفس الاتجاه في الغالب
الخميس في اغلب الاحيان تكون قمة او قاع الاسبوع
الجمعة يأتي غالبا معاكس لحركة يوم الاثنين،، نهاية الاسبوع تكون حركته معاكسة لبداية
الاسبوع

ليست شرط وليس بالضرورة ان تحدث كل اسبوع لكن احتمالية حدوثها كبيرة جدا
مثلا الاسبوع هذا والماضي حدثت والشارت امامك
قد نكون في اتجاه صاعد لكن القاع الاسبوعي يكون الاثنين
يأتي اثنين اخر نكون قاع ونصعد واو نعكس اتجاه وهكذا

ملخص الحركة لبداية الاسبوع

قاعدة عند الي سي تي.. القيعان الاسبوعية تشكل يوم الاثنين او الثلاثاء كحد اقصى.. عند
افتتاح لندن او اغلاق لندن.. اي بحدود الساعة ١ بتوقيت مكة
المكرمة او الاغلاق بحدود العاشرة.

نعم وتصدق في غالب الاحيان. مثال اذا نتوقع صعود قوي لليورو هذا الاسبوع ورايته يهبط
في بدايته (اثنين او ثلاثاء باغلاق لندن كحد اقصى) ويشكل
قاع واضح فهذا يدعم نظرية الصعود والعكس صحيح



مثال عن التوقيت واهميته في ict..شارت النيوزيلندي دولار.. لفترة ثلاث اسابيع..

قبل ان اشرح شارت النيوزيلندي.. ملاحظة عن توقيت القمة او القاع

القمة او القاع الأسبوعية تحدث يوم الاثنين وقد تمتد لفترة الظهيرة ليوم الثلاثاء... وبعدها يحدث انعكاس من يوم الثلاثاء والأربعاء..



لاحظوا شارت الكندي

عناصر ict المتوفرة..الاتجاه العام.. هبوط... لاحظ درس تحديد الستوبات..

اوردر بلوك متكيشن مخفي..فييوناتشي وفضل مستوى انعكاس للفييو ٧٩%..ضرب الستوب ليوم الجمعة ١٩ فبراير..

توقيت kill zone :::::::::::::::

تكلما سابقا عن التوقيت واهميته في تكوين قمم او قيعان اسبوعية.. وهذا ملخص له..

ملخص الحركة لبداية الاسبوع

قاعدة عند الي سي تي.. القيعان الاسبوعية تشكل يوم الاثنين او الثلاثاء كحد اقصى.. عند افتتاح لندن او اغلاق لندن.. اي بحدود الساعة 1 بتوقيت مكة

المكرمة او الاغلاق بحدود العاشرة.

نعم وتصديق في غالب الاحيان. مثال اذا نتوقع صعود قوي لليورو هذا الاسبوع ورايته يهبط في بدايته (اثنين او ثلاثاء باغلاق لندن كحد اقصى) ويشكل

قاع واضح فهذا يدعم نظرية الصعود والعكس صحيح

متى افتتاح لندن؟ افتتاح لندن تقدر تعرفه في عده طرق منها مواقع تعطيك توقيت افتتاح الاسواق.. التوقيت المثالي للصفقات هو بوصول السعر للمنطقة

التي تريد صيده فيها.. قبل بساعة من افتتاح لندن.. عند افتتاح لندن او بعدها بساعة.. يعني فترة ساعة قبل ساعة الافتتاح وساعة بعدها.. بعد ذلك

تضعف الفرص



وكما شرحنا في درس سابق عن حدوث حالة الجودا سوينج في فترة افتتاح لندن



في هذا الشارت بلوك.. قمتان متساويتان و انظر الى التوقيت... بعد الافتتاح بساعة صعد كل هذا ليصل للبلوك يضرب الستوبات ويهبط. تدخل بيع

كذلك توقيت نيويورك مهم.. ونفس حالة افتتاح لندن.. اي نضع الفترة قبل وأثناء وبعد الافتتاح بساعة قيد المراقبة ونصطاد الفرص في تلك الفترة

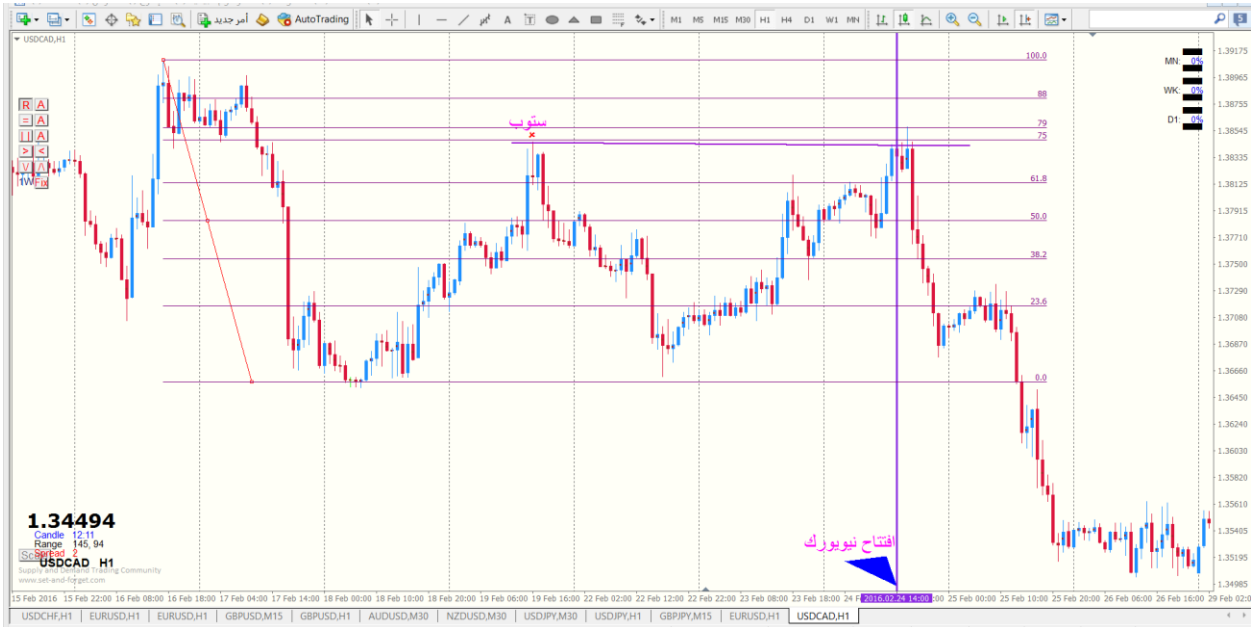

عندنا توقيتان مهمان.. افتتاح لندن و افتتاح الامريكي.. نفس الشيء قبل بساعة.. ساعة الافتتاح و بعده بساعة هذان التوقيتان احفظهما عن ظهر قلب..

و اذا توافقت الشروط كاملة مع التوقيت اطلق وانسى الامر وستجده عند هدفك باذن الله خلال ساعات

جدول لأوقات افتتاح أسواق العملات

أوقات المتاجره			
المنطقه الزمنيه	جرينتش	مكة المكرمة	القاهره
افتتاح جلسة طوكيو	01:00	03:00	02:00
اغلاق جلسة طوكيو	09:00	11:00	10:00
افتتاح جلسة لندن	07:00	09:00	08:00
اغلاق جلسة لندن	17:00	19:00	18:00
افتتاح الجلسة الأمريكيه	13:00	15:00	14:00
اغلاق الجلسة الأمريكيه	21:00	23:00	22:00



توضيح لفترة تداخل الأسواق مع بعضها

توقيت kill zone هي فترة لندن و امريكا. بساعة قبل افتتاح كل جلسة اول ساعة بالجلسة و بعدها بساعة

يعني اخلي منطقة مظلة للفترة قبل وبعد ساعة افتتاح لندن... واعمل فترة مظلة للفترة قبل وبعد ساعة افتتاح امريكا

قبل ساعة. ساعة الافتتاح بعد ساعة

يعني ٣ ساعات لندن و ٣ أمريكا

/ <http://forex.timezoneconverter.com>

هذا الموقع يساعدك في تحديد الوقت .. على الشارت ..

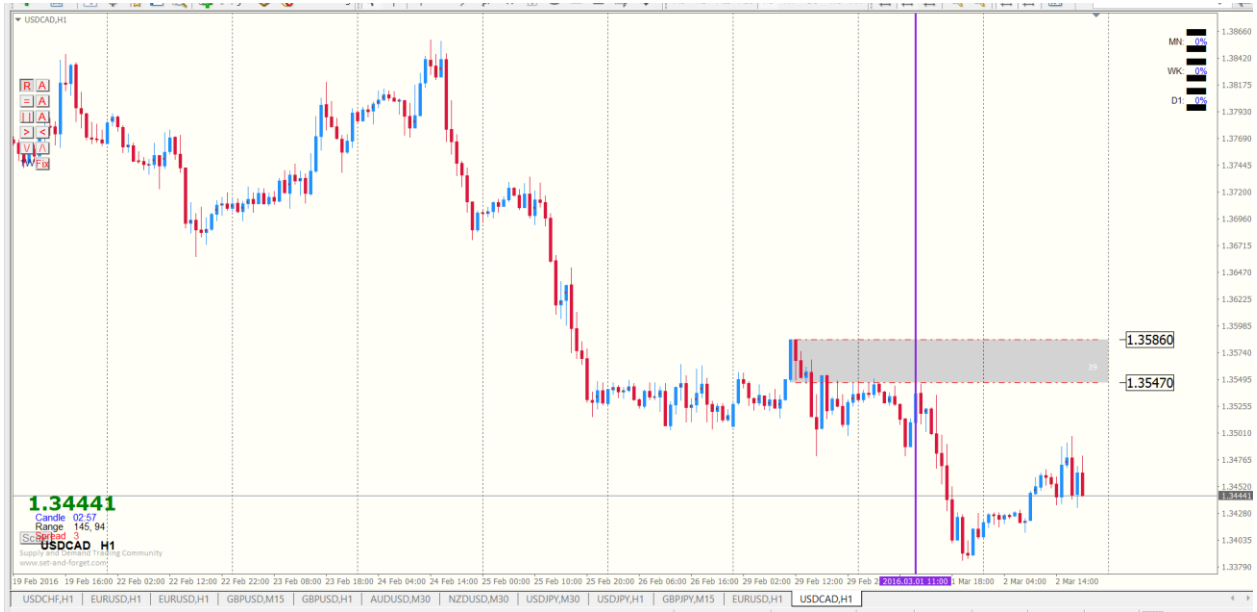

مايبدأ لندن ينهيه نيويورك

مثال لذلك

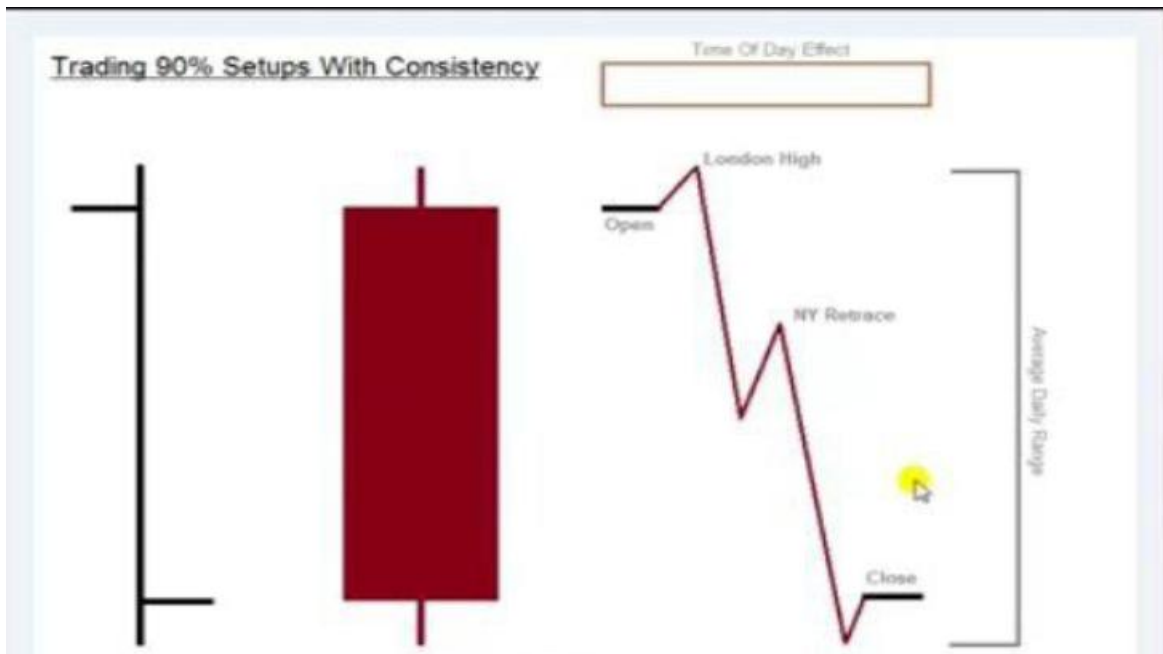

حال الترنند الهابط تفتح الشمعة.. قمة عند لندن.. هبوط.. تصحيح عند نيويورك ثم هبوط..
وفي حالة الترنند الصاعد يكون العكس



لندن بدأت في ارتفاع بعده هبوط.. يكون شغل نيويورك نفس مسار لندن في الغالب..
متى نعرف ان فترة نيويورك هي ستكمل حركة لندن؟؟



للمثال السابق.. لندن بدأت بصعود محدد كما في حالة جودا سوينج.. ثم هبط السعر..
لنفرض ان السعر هبط بقوة ووصل للهدف واكمل رينج او معظم رينجه اليومي وكل ذلك
حدث قبل افتتاح نيويورك..

هنا من المستبعد ان تكمل نيويورك ما بدأه لندن

اذن متى تكمل نيويورك ما بدأه لندن..

عدم هبوط السعر بقوة ووصوله لنقاط كثيرة قبل افتتاح نيويورك...
في حالة هبوط السعر قبل افتتاح نيويورك قد ينعكس اتجاه السعر

ملخص لما بدأه لندن ينهيه نيويورك..

يكون مسار نيويورك نفس مسار لندن بشرط عدم استمرار السعر بالمسار ووصوله لمدى
الرينج او قريب من الرينج اليومي قبل افتتاح نيويورك..

في حالة ان السعر استمر في المسار في فترة لندن وتحرك برينج كبير قد ينعكس السعر في
فترة نيويورك



في هذا الشارت نلاحظ انعكاس السعر لإنخفاض السعر بقوة واستهلاك الرينج اليومي خلال
فترة لندن وقبل افتتاح فترة نيويورك

نأتي لموضوع مهم اخر مرتبط بموضوع التوقيت... وهو إغلاق لندن

عند اغلاق لندن تحدث حركة قوية جدا يكون في غالبها ضرب ستويات

اغلاق لندن يكون عادة قمة او قاع اليوم.. يعني لو فتحنا صفقة مع افتتاح

لندن يكون اغلاقها قبل او مع اغلاق لندن هذا امر.

اغلاق لندن بالذات يوم الاثنين و الثلاثاء مهم جدا فهو يوضح لك امور مهمة مع الاغلاق...

اغلاق لندن يكون عند الساعة ٦ مساء بتوقيت القاهرة ،، ٧ مساء بتوقيت مكة المكرمة

سحر يومي الثلاثاء والأربعاء

نعود لقاعدة القمم والقيعان الأسبوعية

للتذكير بالقاعدة التي تقول القمم والقيعان الأسبوعية تتكون يوم الاثنين او الثلاثاء كحد اقصى
يربط قاعدة القمم والقيعان الأسبوعية مع موضوع مرتبط بالتوقيت وهو سحر يومي الثلاثاء
والأربعاء

تذكرون الشارت القياسي ال standard..



في الشارت تكوين القمة الأسبوعية يوم الاثنين... هنا ننتظر سحر يومي الثلاثاء والأربعاء



بما القمة المتكونة يوم الاثنين والتي قد تمتد لظهر يوم الثلاثاء.. اذن سيكون يومي الثلاثاء والأربعاء بالاتجاه الهابط نحو القاع

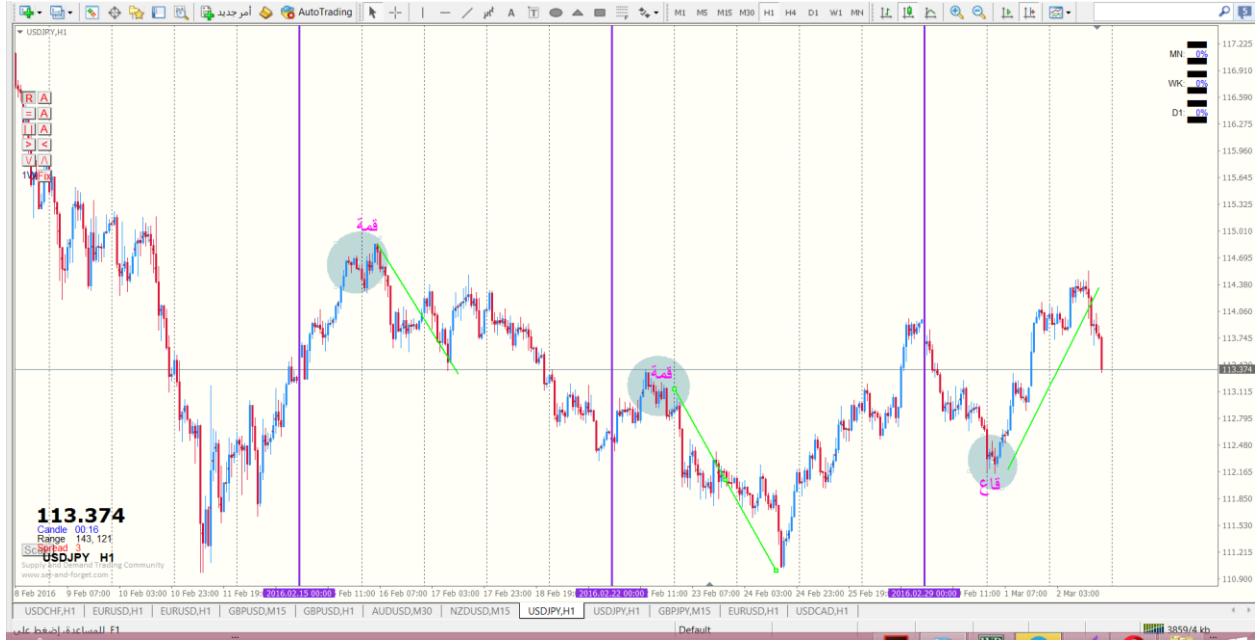

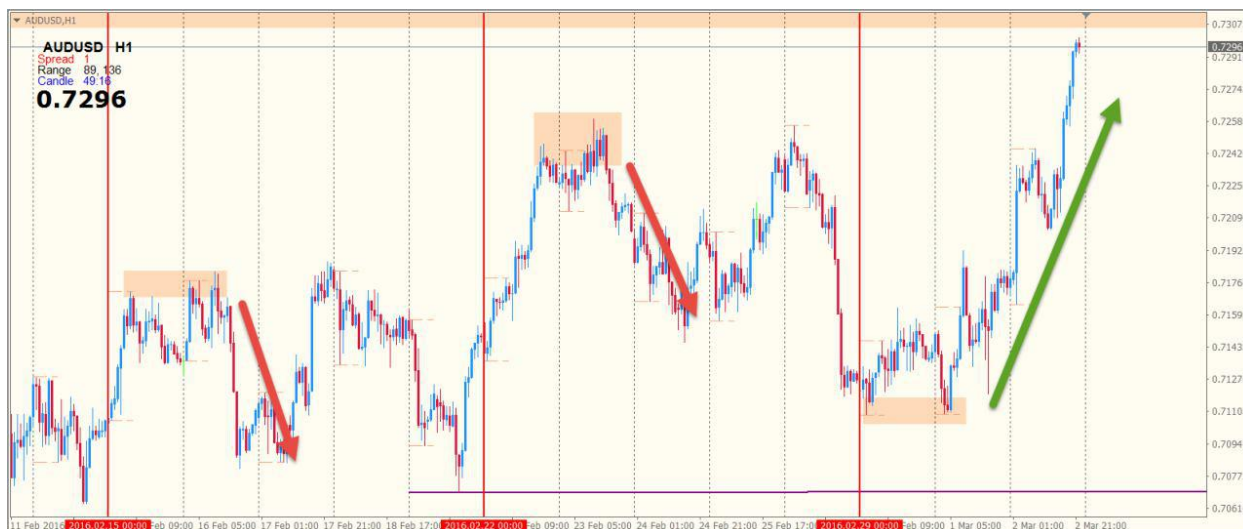

تطبيق على الاسترالي دولار



القمة والقيعان الاسبوعية ليوم الاثنين،،،،، سحر يومي الثلاثاء والأربعاء

شرح خاص خارج موضوع النظام

علاقة السلوك السعري لنهاية الاسبوع الماضي مع اسبوع التداول الحالي

عندي ملاحظات على موضوع التوقيت..

هي خارج اطار فهرس الاي تي سي.. لكن مهمة

تتذكرون قاعدة القمم والقيعان الأسبوعية

وهي ان القمم والقيعان الأسبوعية تتكون يوم الاثنين وتمتد وبعدها أقصى ظهر يوم الثلاثاء

لكن كيف سنعرف ان يوم الاثنين سيكون قمة او قاع؟

طبعا كلامي ليس قاعدة لكن هو من ملاحظات وسلوك سعري...

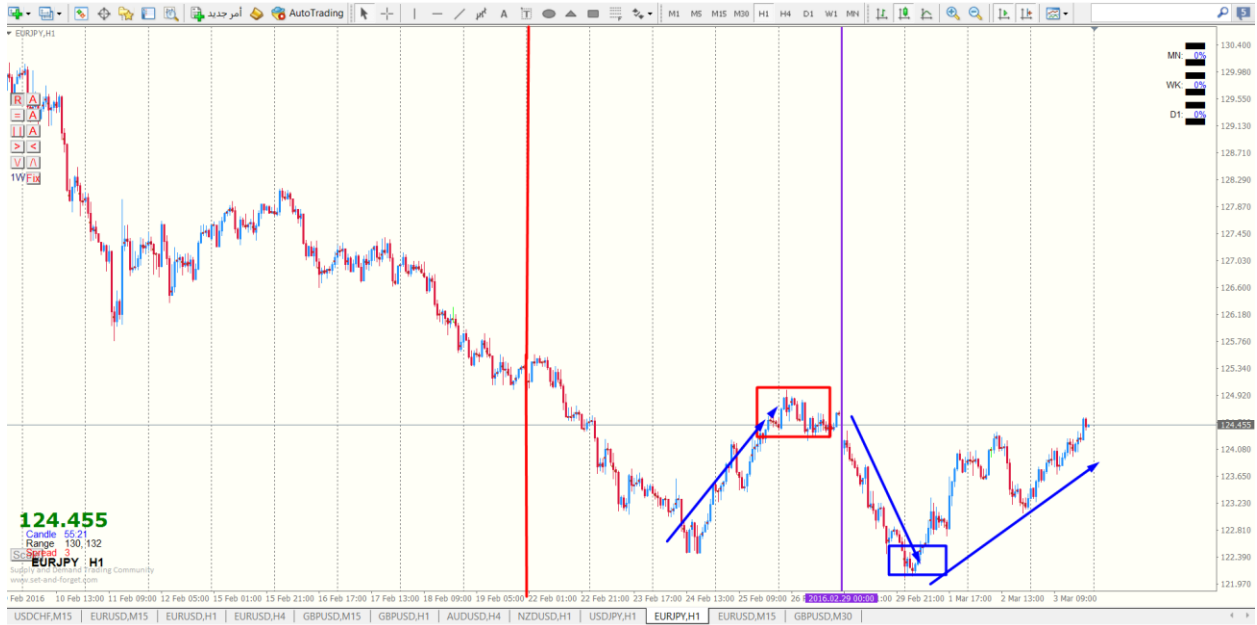

عند بدأ التداول في يوم الاثنين.. نلاحظ الحركة للسعر في الأسبوع الماضي وبالأخص يومي الخميس والجمعة..

مثلا في هذا الشارت كانت الحركة صعودا يوم الخميس والجمعة فتم تشكيل قمة في نهاية الأسبوع الماضي.. ف((عادة)) ستتكون قاع خلال بداية الأسبوع الحالي..

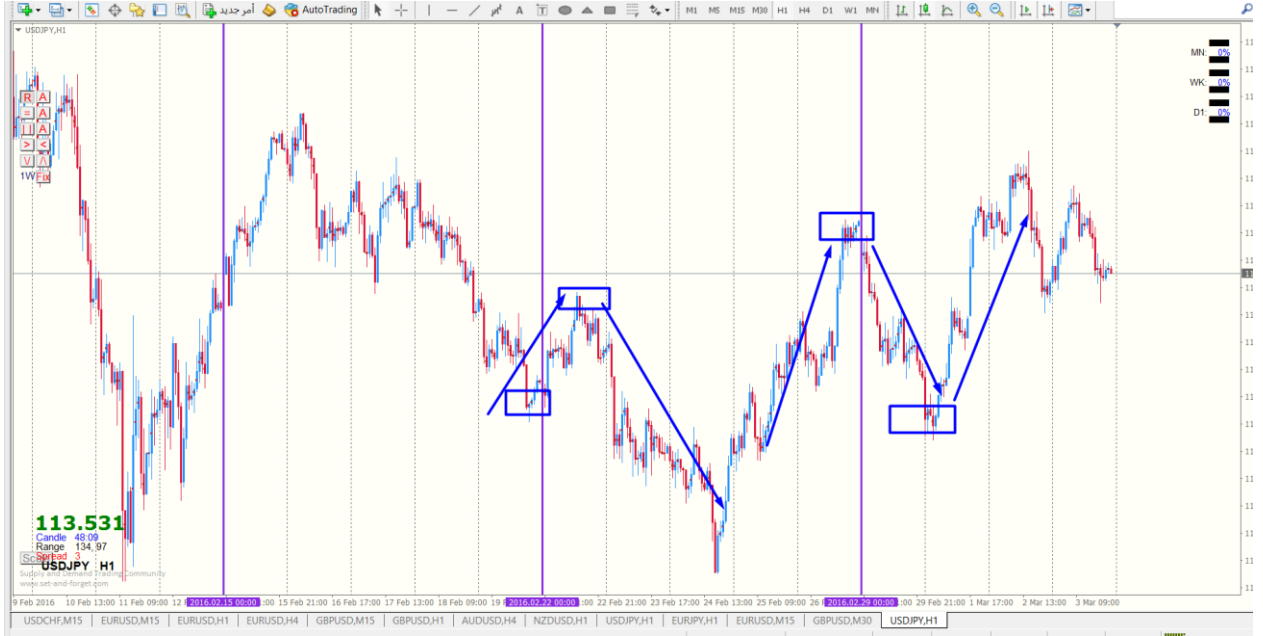

شارت الدولار ين.. واضح ان قمة متكونة في نهاية الأسبوع الماضي.. ف توجه السعر ليكون قاع يوم الاثنين ومنه انطلق نحو الصعود..

كذلك نفس الحال للأسبوع الذي يسبق الأسبوع الماضي تكونت قاع عند نهاية الأسبوع فتكونت قمة عند يوم الاثنين للأسبوع الذي بعده وانطلق السعر نحو الهبوط الثلاثاء والأربعاء

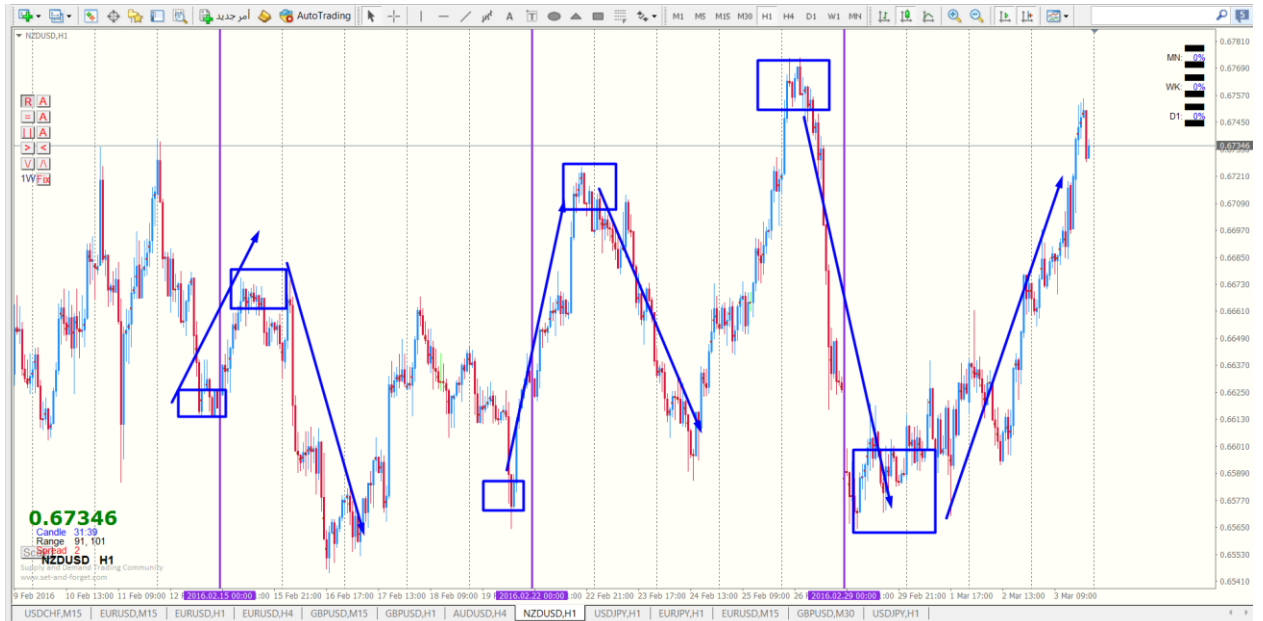

لو نلاحظ شارت الكيبل..

نلاحظ ان اسلوب قمة او قاع نهاية الاسبوع.. والقاع او القمة ليوم الاثنين للأسبوع الذي بعده..
قد تنطبق في اكثر الاوقات..

يعني نقدر ان نقول ٧٠% تحقق هذه الرؤية

بالربط لهذه الرؤية ومع طريقة الخطوط الأسبوعية للرينج الي شرحتها البارحة.. بالامكان ان
تفهم او تقدر ان تحدد مكان القمة او القاع ليوم الاثنين والانعكاس ليومي الثلاثاء والأربعاء...

كذلك بالامكان ان تحدد فيما اذا لو لم يكن يوم الاثنين هو قاع او قمة

نرجع لشارت الكيبل

لاحظوا فقط الأسبوع الماضي والأسبوع الي قبله

السعر كسر خط الرينج الأسبوعية يوم الاثنين لذلك لم يكن هناك قاع.. واستمرار الهبوط ليوم
الثلاثاء والأربعاء

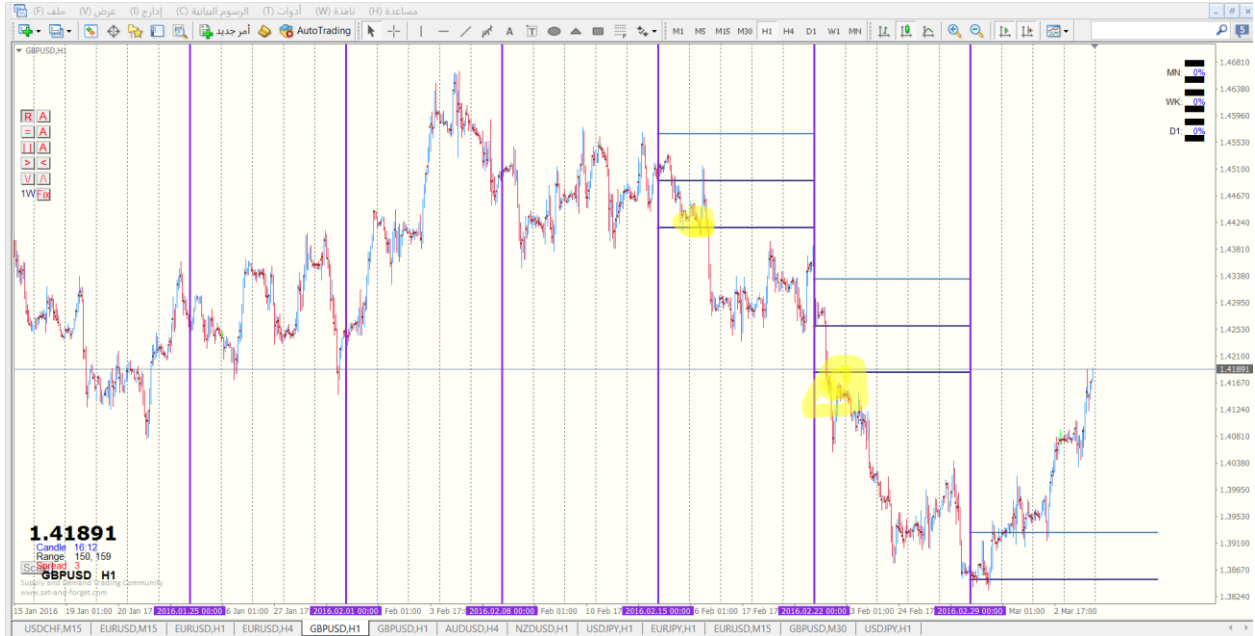

لاحظوا الشمعات الأسبوعية للكيبل..

كذلك لاحظوا الخطوط الأسبوعية للرينج..

شرح خاص خارج النظامخطوط الرينج الاسبوعية..

فكرتها جدا بسيطة.. معدل الرينج مقسوم على ٢.. نضع خط عند افتتاح الاسبوع وخط عند نصف معدل الرينج فوقه.. وخط عند نصف الرينج تحت الافتتاح

كيفية تطبيقها

افتح شارت فريم ساعة .. ضع خط عند افتتاح الاسبوع ،، ،، مثلا رينج الكيبل ١٥٠ نقطة
ناخذ نصف الرينج ٧٥ نقطة،،ضع خط فوق واسفل افتتاح الاسبوع خذ معدل الرينج اقسمه
نصفين بمقدار ٧٥ نقطة ،،ستكون حركة الرينج لبقية الاسبوع بين هذين الخطين ،،وفي حالة
كسر الخط العلوي او السفلي والاعلاق عند فريم اربع ساعات فأن السعر سيسير باتجاه الكسر
لبقية الاسبوع،،، شارت للتوضيح

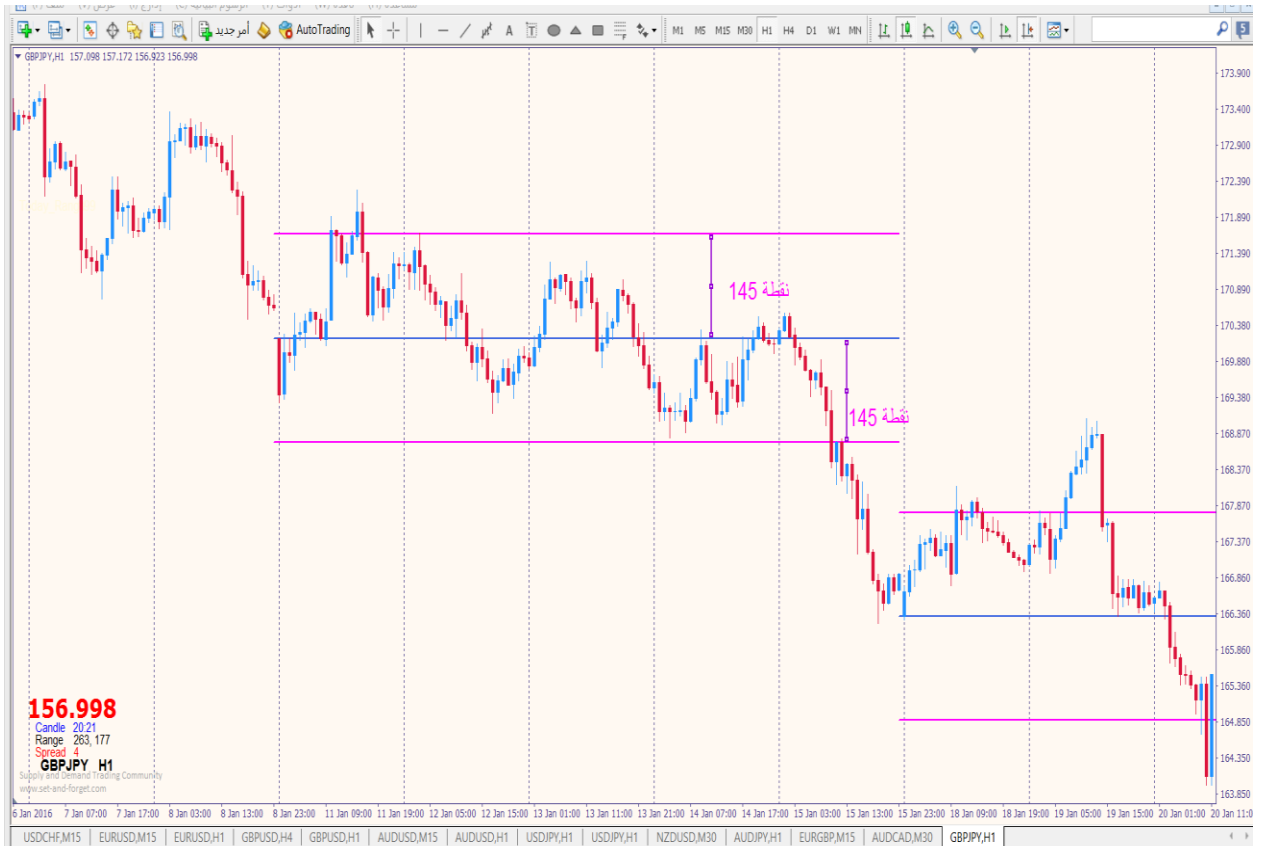

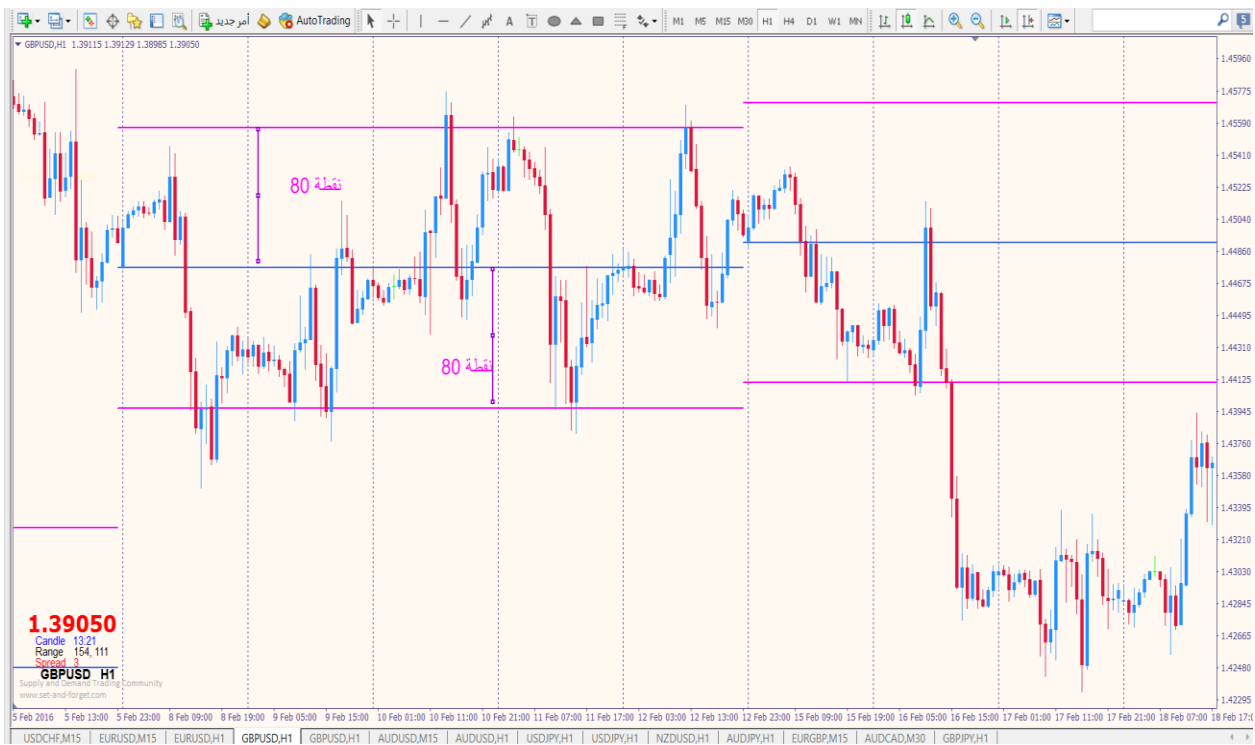



الشارات اعلاه حالة كسر الخط العلوي او السفلي والاعلاق عند فريم اربع ساعات فأن السعر سيسير باتجاه الكسر لبقية الاسبوع،،

هذا الاسلوب بالامكان اضافتها للشارات تعطي تصور عن مسار الحركة خلال الاسبوع وفق معطيات الرينج السابق

يكون الرسم ثابت من يوم الاحد ليوم الجمعة



لاحظوا شارت الكيبل.. كيف احترم السعر الخط العلوي.. وبعد كسره والاقفال فوqe استمر السعر بالصعود..

غالبا دلالة كسر الخط العلوي والسفلي يدل على استمرار السعر باتجاه الكسر...

الشروط الاولية للدخول في الصفقات:

الان اكملنا ٧٠% من الطريقة... ارجو ربط كل موضوع مع الموضوع الي قبله..

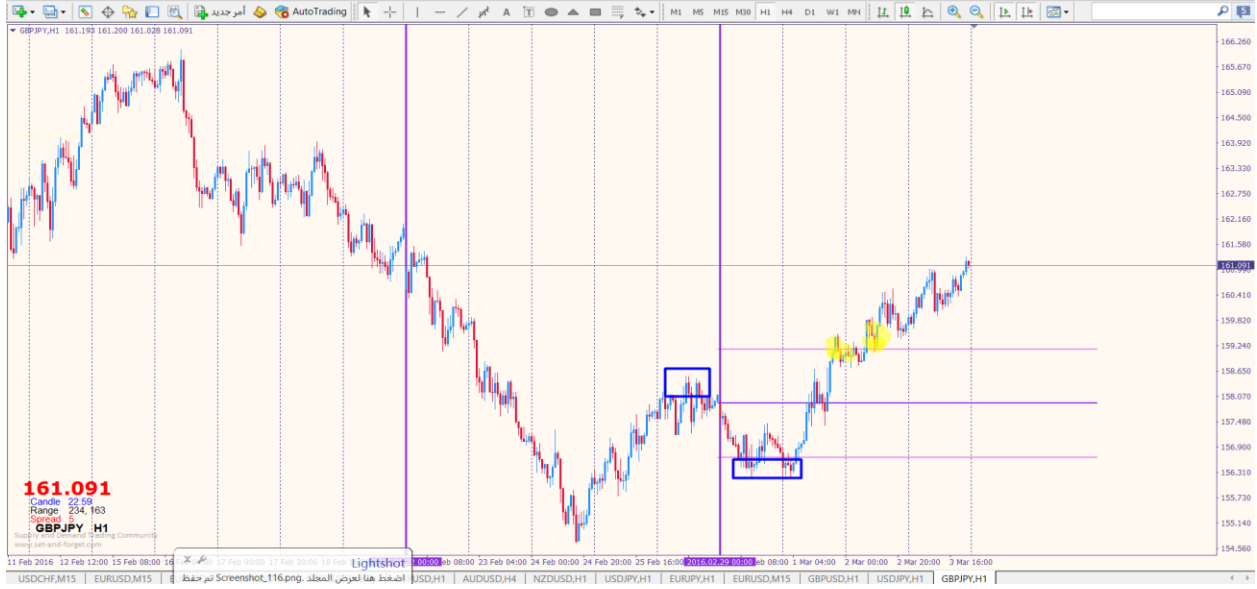

مثلا في هذا الشارت.. تم ربط الاتي

قمة في نهاية الأسبوع الماضي.... اذن من المحتمل ان يتكون قاع في الأسبوع الحالي..

خطوط الرينج الأسبوعية على الرغم من اختراقه على فريم الساعة نلاحظ وجود بريكر واسفله بلوك.. يعزز من فكرة صعود السعر.. بالفعل صعد السعر يوم الثلاثاء.. لكن واجه الخط العلوي وكسر واقل فوقه واعاد اختباره واستمر بالصعود

ربط الادوات والافكار تزيد من قوة الصفقة وتكون انت ك متداول لك ثقة كبيرة في صفقتك..

خلي ببالك شروط اي سي تي المتوفرة عندك

اوردر بلوك او بريكر او ميتكيشن

فيبوناتشي . جودا سوينج .ستوبات الترتل سوب ...الاتجاه العام..التوقيت

القلم والقيعان ...افتتاح لندن.. نيويورك. واغلاقهم.



نرجع لنفس الشارت..

اضفت فيبو.. لاحظوا ٦١%..

واضفت بريكر ويتوافق مع فيبو ٦١%..

وبالاسفل منه اوردر بلوك

كلما توافقت الادوات والتوقيت وربطت كل جزئية مع بعضها تدخل وانت مطمئن

اولوا في تحليلات الأزواج ان تضع كل الي شرحته..

لا تعتمدوا فقط اوردر بلوك..

ملخص الشروط الاولية لدخول الصفقة

درسنا فيما سبق بعض الادوات والافكار ونريد ان نعمل صفقة مبدئية.. كيف نعمل صفقة حسب شروط اي سي تي؟؟

تضع الشروط والضوابط والتوقيعات نصب عينك... يا حبذا لو تكتبها بورقة وتضع علامة عند توفر الشرط

١ __ تحديد الاتجاه... وتبدأ بالتحديد من الفريم الكبير نحو الفريم الصغير..

حيث الفريم الكبير لتحديد الاتجاه والفريم الصغير لتحديد نقطة الدخول

٢ __ وجود الاوردر بلوك بأنواعه.. وتكون الأولوية لبلوك الفريم الاكبر لأنه أقوى برد السعر

٣ __ وجود السعر المميز النفسي عند الاوردر بلوك.. لتقوية الصفقة

٤ __ الفيبوناتشي.. واهم مستوياته ٥٠ ٦١ ٧٥ ٧٩.... وأفضلهم مستوى ٧٩% فيبو

٥ __ الترتل سوب... او ما تسمى الستوبات... صانع السوق هدفه ضرب ستوبات المتداولين..

٦ __ جودا سوينج... وهذه تحدث بشكل شبه يومي. بأخذ ثلث الرينج والدخول مع الاتجاه

٧ __ التوقيت... بما فيها قمة او قاع يوم الاثنين... سحر يوم الثلاثاء والأربعاء... افتتاح لندن... افتتاح نيويورك.. اغلاق لندن

٨ __ سحر فيبو ٥٠%

٩ __ البرايس اكشن والنماذج السعرية التي تحدث عند الاوردر بلوك لتؤكد انطلاق السعر من نقطة الدخول

هذه شروط اولية لدخول الصفقة.... عند توافرها وترابط الادوات مع بعضها توفر نسبة نجاح كبيرة للصفقة

العمل مع جزء من الطريقة وترك بقية الادوات والشروط يضعف من نجاح الصفقة

لذلك عند تحليل الشارت للدخول في صفقة معينة... حاول تطبيق هذه الشروط قدر المستطاع وربط كل جزئية مع اخرى للوصول نحو صفقة ناجحة

ليكن الشارت المرسوم يحتوي اوردر بلوك عادي او بريكر او متغيشن.. وفيبو.. وعلامة الستوبات المستهدفة... وملاحظة النماذج السعرية... والانتباه للتوقيعات..

السعر النحيف

هي شمعات متصاعدة قوية لم يكن بينها استراحة هابطة

او هي شمعات هابطة قوية لم يكن بينها استراحة صاعدة

الحالة الأولى عند الصعود. والحالة الثانية عند الهبوط.. نفس المبدأ

نأتي لبعض التفصيل... السعر كان يسير باتجاه عرضي او مثلا صاعد بتذبذب. وضعيف ولكن قام بالصعود بقوة وبتسارع شمعة صاعدة وبعدها شمعة صاعدة وووو وبدون وجود شمعة هابطة او استراحة...

هنا سنضع في البال وفي غالب الأحيان وبنسبة كبيرة ان السعر سوف يهبط ويعود لنقطة الانطلاق التي صعد منها





نلاحظ في شارت الدولار ين.. هبوط سريع وقوي ووصول السعر لمنطقة بلوك.. فكانت النتيجة هي عودة السعر لمستوى الانطلاق



الغاية من الانتباه للسعر النحيف هو

ان عودة السعر لمستوى الانطلاق الذي انطلق منه السعر ستكون بنسبة كبيرة لذلك عند الدخول في صفقة سنجعل الهدف هو نقطة الانطلاق التي انطلق منها السعر

عند هذا كذلك عمل اوردن بلوك او بريكر عند نقطة الانطلاق... وربما عند توافق شروط البلوك سيرتد السعر منه. وبذلك تكون لدينا نقطة دخول من السعر النحيف

هذا هو ببساطة موضوع السعر النحيف..

لذا نحدد الرينج بمربع باللون البني و ننسخه ثلاث مرات للاعلى و ثلاث مرات للاسفل



اي ان الرينج خلال الفترة من الساعة ١١ ليلا للساعة ٤ فجرا كان حسب شارت الدولار ين بمقدار ٠ نقطة سيتكون بلوك باللون البني خلال هذه الفترة.. وسيتم عمل ثلاث بلوكات فوفه وثلاث تحته عرض كل بلوك هو بمقدار خمسين نقطة

المؤشر هو من يحسب اتوماتيك هذه الامور... المتداول لا يحتاج حساب شيء يحتاج فقط ان يأخذ نظرة تفيد في تحديد منطقة الانعكاس خلال اليوم

اذا بماذا تساعدنا هذه؟

تساعدنا على تحديد الهدف اليومي

اذا كنا في اتجاه معين .. صاعد مثلا.. السعر لا نتوقع ان يتجاوز اكثر من بلوكين الى الاسفل.. لا نتوقع ان يصل الثالث

لو فرضنا ان الاتجاه سيكون هابط.. اقوى منطقة للدخول بيع هي ٣.. الاقل قوة هي ٢..
والاقل قوة او الاضعف ١. بينما المنطقة

البنية حذر تجول... وتحديد الهدف يا حبذا -٣. او حسب منطقة الدخول من الاعلى باتجاه
الأسفل



لكن لو كنا باتجاه صاعد قوي ممكن نصل -٢ فقط ونصعد

بماذا تساعدنا ايضا؟ لو كان بلو كنا مثلا يوافق المنطقة ٢ او ٣ نعرف ان دخولنا جيد باذن الله
ويا حبذا لو اجتمعت مع الامور الاخرى ايضا مثلا الجودا سوينج مستويات الفيبو و اوردر
بلوك

بماذا تساعدنا ايضا؟ لتوقع رينج اليوم اي

لو كان الرينج خلال الفترة البنية كبير .. نعرف اننا مقبلون على يوم عنيف
و كان الرينج خلال الفترة البنية صغير .. فلا نتوقع حركة كبيرة خلال اليوم

شي مهم وهو ان لا ندخل في المنطقة الوسطية البنية .. لانها منتصف الرينج.. لماذا؟

الدخول في المنطقة الوسطية يكون فيه خطورة لان الدخول فيها سيكون عبارة عن علقه لا
نعرف بيطلع ولا نعرف بينزل علقانين

في الوسط

هذه مجرد اداة مساعدة تريحك نفسيا اول شي وتذلك وين ما تدخل

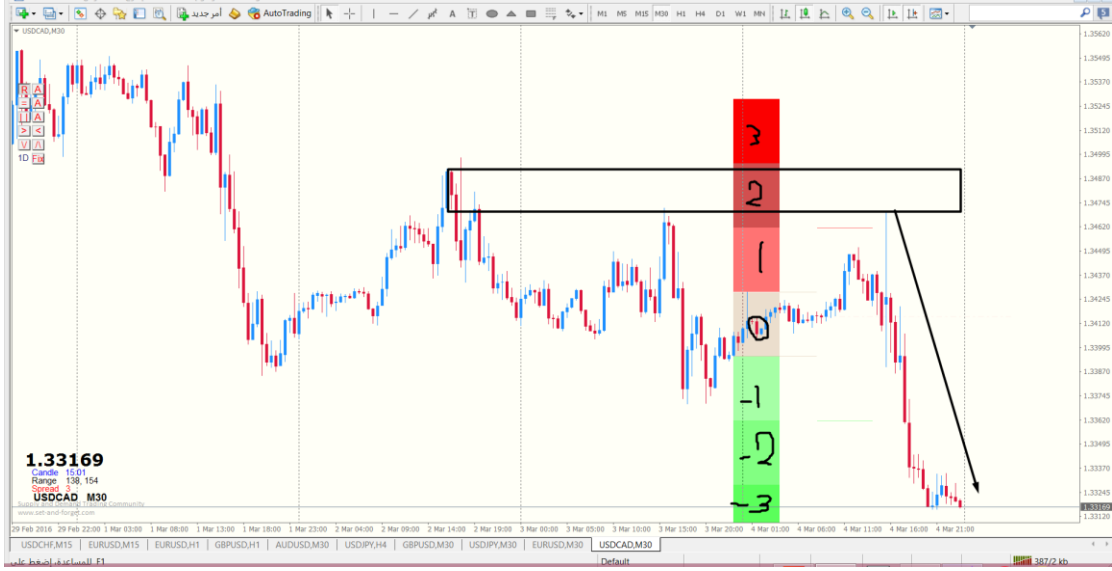

ونبحث عن فرص البيع في المنطقة ٢١ و ٣ عند البيع لان فيها اكبر عدد من النقاط
ونبحث عن فرص الشراء عند البلوك ٢- و ٣-
ملخص البلوكات الملونة...

ict...هي اداة مساعدة فقط وليست اساسية في نظام

ساعدنا على تحديد الهدف اليومي...و فرضنا ان الاتجاه سيكون هابط.. اقوى منطقة للدخول
بيع هي ٣ .. الاقل قوة هي ٢ .. والاقل قوة او الاضعف ١ . بينما المنطقة

البنية حذر تجول...لو كان بلوكنا مثلا يوافق المنطقة ٢ او ٣ نعرف ان دخولنا جيد باذن الله
ويا حبذا لو اجتمعت مع الامور الاخرى ايضا مثلا الجودا سوينج مستويات الفيوو و اوردر
بلوك....لتوقع رينج اليوم اي

لو كان الرينج خلال الفترة البنية كبير .. نعرف اننا مقبلون على يوم عنيف...لا ندخل في
المنطقة الوسطية البنية...ونبحث عن فرص البيع في المنطقة ٢١ و ٣ عند البيع لان فيها اكبر
عدد من النقاط...ونبحث عن فرص الشراء عند البلوك ٢- و ٣-

انتهى درس البلوكات الملونة

النموذج السعري



نموذج سعري يوكد الصعود

، هذا الشكل ، قاع ، قاع ادنى منه ، ثم قاع اعلى منه

عندنا نموذجين ...بيعي وشرائي

نموذج القيعان المتشكلة للشراء، قاع و ثم قاع ادنى ثم قاع اعلى

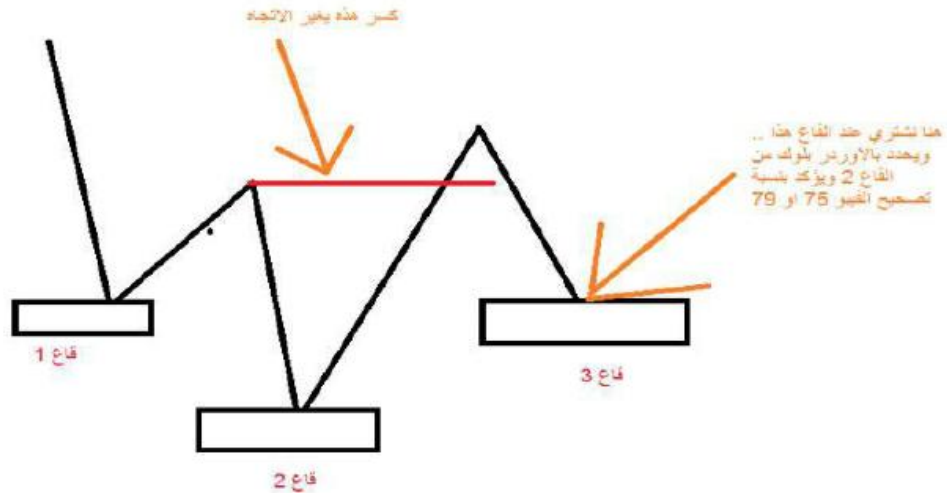

نموذج القمم المتشكلة للبيع.. قمة اعلى ثم قمة ادنى

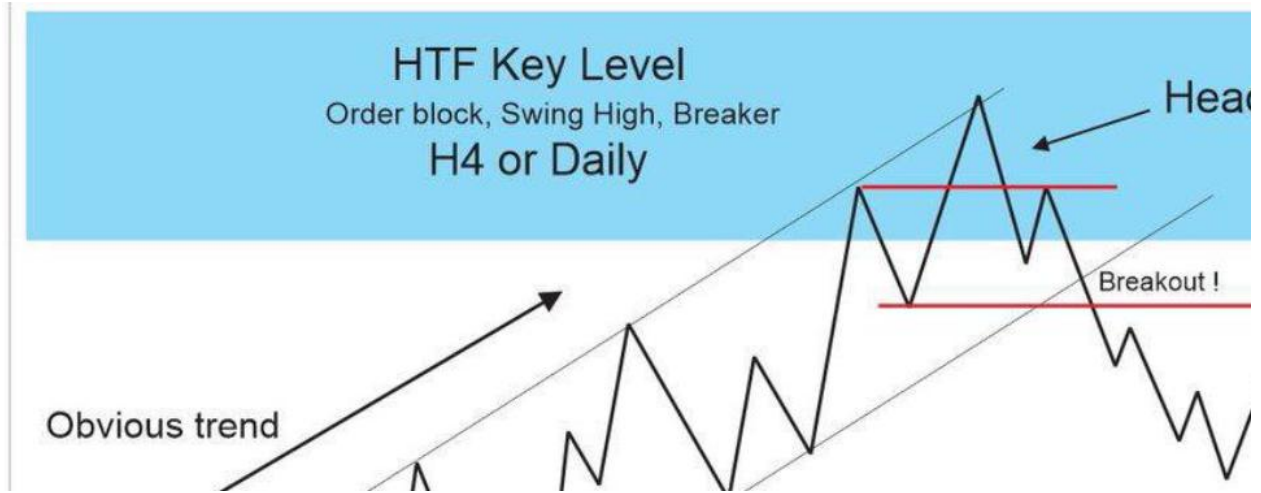

اين تحدث هذه النماذج.

تحدث هذه النماذج عند الاوردر البلوك



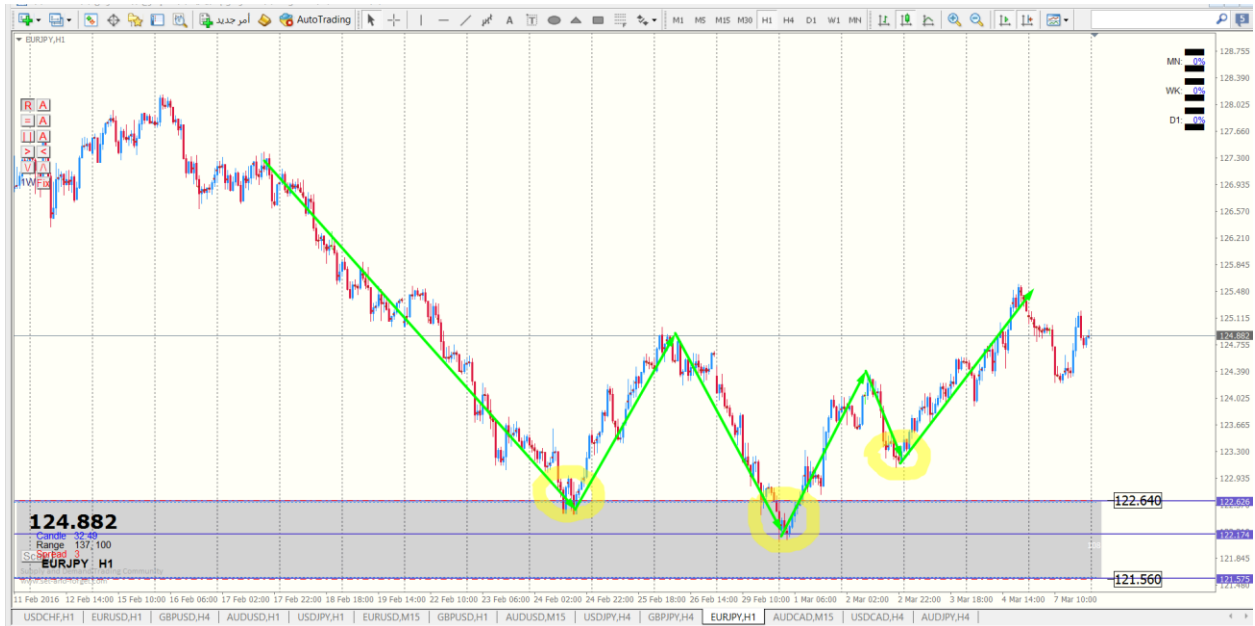

تكون واضحة جدا عند الاوردر بلوك للفريمات الكبيرة

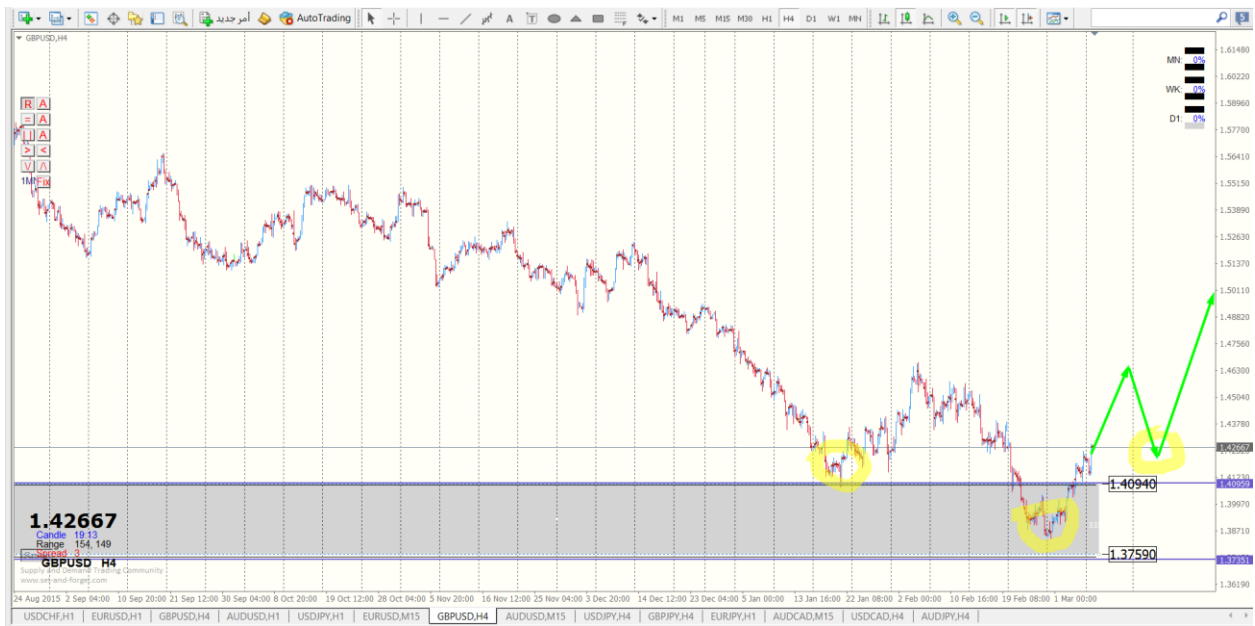

Power of 3 القوة الثلاثية

هو شكل بيعي او شرائي. يسميه اي سي تي باور اوف ٣
الباور اوف ٣ هو نفسه الفراكتال لكن بثلاث شموع فقط وهي تكفي كما يقول اي سي تي

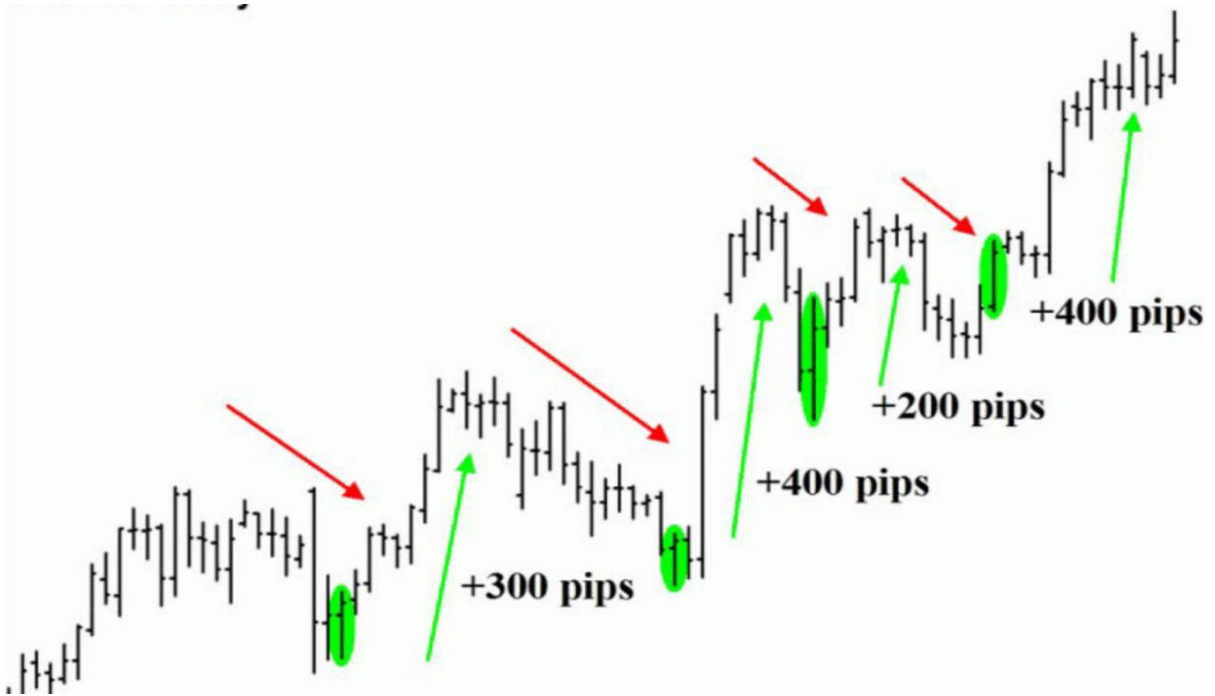
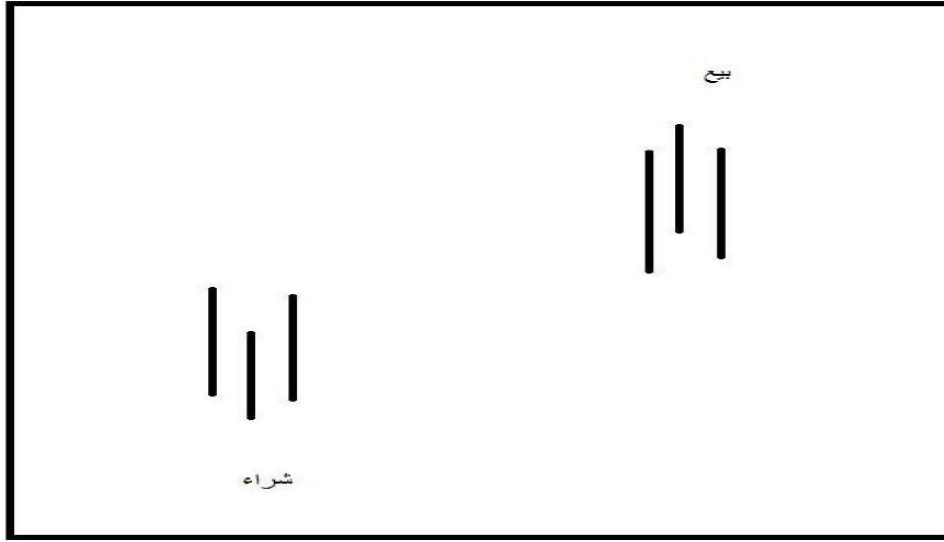

يعني قد ياتي قاع على هذا الشكل فهو للشراء



الباور اوف ٣ هي وسيلة مساعدة في تحديد القمم والقيعان ك اشكال ونماذج للبيع والشراء ...

الانفجار السعري

اليوم ١٠ مارس ٢٠١٦ حدث تحرك كبير في السوق

كيف تنتبأ بحدوث انفجار سعري!!!؟

طبعا كان وجود خبر فائدة

لكن قبل فترة بضع شهور كان خبر الفائدة الأمريكية كما اذكر ولم يحدث حركة كبيرة بالسوق

اليوم كان خبر فائدة وحدث تحرك كبير بالسوق

قبل يوم او يومين ستعرف عن وجود حركة كبيرة بالسوق... كيف!!؟

لاحظ حركة الكيبل ليوم امس الأربعاء.. كم كان رينج الكيبل؟؟

ج/ ٦٤ نقطة... بينما معدل الرينج للكيبل هو ١٤٠ نقطة...

هذه دلالة على حدوث انفجار سعري وكذلك دلالة على ان الفيلة او الحيتان يتحضرون لعمل

اكشن في يوم الانفجار السعري

كذلك نلاحظ الرينج لثلاث الايام الماضية لليورو قليل وهذا دلالة على حدوث الانفجار

السعري

فيجب ان نلاحظ معدل الرينج اليومي للعملات فإن دخل في نطاق ضيق لبضع ايام فهي دلالة

على حدوث انفجار سعري كبير

ببساطة هذا هو موضوع الانفجار السعري...

الفويد VOID

الفويد وبكل بساطة هو فراغ يجب ملؤه

كيف؟؟

مثلا حدثت موجة هابطة قوية.. فكونت قاع... ف الفويد يكون عبارة عن الموجة التصحيحية ان صح التعبير ل ملء الفراغ الذي حدث

مثال



نلاحظ هنا هبوط حدث وتكون فراغ في الأعلى... ونلاحظ بالاسفل منه وجود اوردر بلوك وكذلك نماذج سعرية. ف وجود الفويد يساعد او يزيد من نسبة نجاح الصفقة.. فهو إضافة مساعدة..

ملخص... الفويد هو عامل نفسي يكون ك مبدأ ان السعر يجب ان يملئ الفراغ المتكون نتيجة الموجة الصاعدة او الهابطة لذلك فهو مساعد نظري نفسي لزيادة تأكيد الصفقة

الفويد بكل بساطة موجة تحركت باتجاه صاعد او هابط فكونت قمة او قاع.. فمن الطبيعي ان يتكون فراغ نتيجة هذا التحرك... هذا الفراغ هو الفويد...



وهل واجب للسعر ان يزور الفوييد؟؟

لو تحليلنا صحيح نعم

عند حالة موجة صاعدة والفوييد بالاسفل فان الذهب للسعر يكون بنسبة فيبو معينة

يعني نسبة تصحيح

طريقة تحديد الهدف والستوب

اولا طريقة تحديد الاهداف .

نرسم شارت ونحدد القمم والقيعان ونحدد الاوردر بلوك ومنطقة الدخول ومنتظر تكون فرصة الدخول عند توفر الشروط... بعد دخول الصفقة وسير السعر في المسار المرسوم له يكون اول هدف هو عند اول بلوك في مسار السعر..

لماذا يكون. البلوك هذا اول هدف؟؟ لأنه قد يرد السعر منه...

بعد الهدف الاول واختراق السعر للبلوك المستهدف... يكون الهدف الثاني هوب الستوبات المستهدفة او ما تعرف بالترنل سوب التي بعد البلوك

مثال



في مثال الدولار ين... كان الدخول شراء من الاوردر بلوك. عند ١١٢,١٦...

هنا حسب الطريقة يكون الهدف الاول هو البلوك القادم في مسار السعر... البلوك المستهدف هنا ١١٣,٩٢ وكان هو الهدف الأول

اين سيكون الهدف الثاني؟؟

بعد اختراق الاوردر بلوك المستهدف عند ١١٣,٩٢ .. يكون الهدف بعده هي الستوبات او الترتل سوب فكان الهدف الثاني هو اول ستوب عند ١١٤,٢٨

ثم الهدف الثالث. عند الستوب الي فوقه عند ١١٤,٤٩

بإختصار شديد... تحديد الهدف هو اول بلوك يواجهه السعر.. ثم الستوبات التي بعده...



مثال اخر على تحديد الهدف

شارت الباوند ين..

نقطة الدخول من الاوردر بلوك عند ١٥٩,٥٤ الهدف الاول. اول بلوم في مسار السعر وكان عند ١٦١,٩١

الهدف الثاني هي ستوبات فوق البلوك.. هنا ننتظر اختراق البلوك من اجل ضرب الستوبات التي فوقه

اختراق البلوك دلالة على ان السعر سيضرب الستوبات التي فوق هذا البلوك بصورة عامة... وكما قلنا ان الهدف الاول هو اول بلوك يواجهه السعر في المسار المرسوم... وعند اختراق البلوك سيضرب الستوبات التي بعده...



شارت الاسترالي دولار... بعد انطلاق السعر من الاوردر بلوك الشرائي.. وصل نحو الهدف الاول وهو اوردر بلوك... وعند اختراق البلوك الازرق.. هنا اعطى دلالة على اكمال مسير السعر نحو الأعلى.. وبعد اختراق البلوك الازرق ضرب السعر بقية الاهداف وهي ستوبات كثيرة...

بصورة عامة.. بالإمكان الاكتفاء بالهدف الاول.. واذا رأيت ان السعر اخترق البلوك المستهدف فهي دلالة على استهداف الستوبات

ثانياً الستوب.. وطريقة تحريكه

الستوب يتم وضعه اسفل الاوردر بلوك الشرائي ببضع نقاط



اي نقوم برفع الستوب عند تكوين قاع جديد

ففي هذا المثال كان الستوب اسفل الاوردر بلوك..وبعد صعود السعر مسافة معينة هبط وكون قاع ثاني..هنا نقوم برفع الستوب اسفل القاع الاول...وعند صعود السعر وتكوين قاع ثالث نرفع الستوب ونضعه عند اسفل القاع الثاني

وهكذا.. نجعل الستوب اسفل قاع.. بحيث يكون فوقه قاع...

طبعاً هذا الاسلوب غير ملزم وهو اختياري في تحريك الستوب

فكل شخص وله اسلوبه في ادارة الصفقة

نموذج السوينج والبلوكات الاربعة

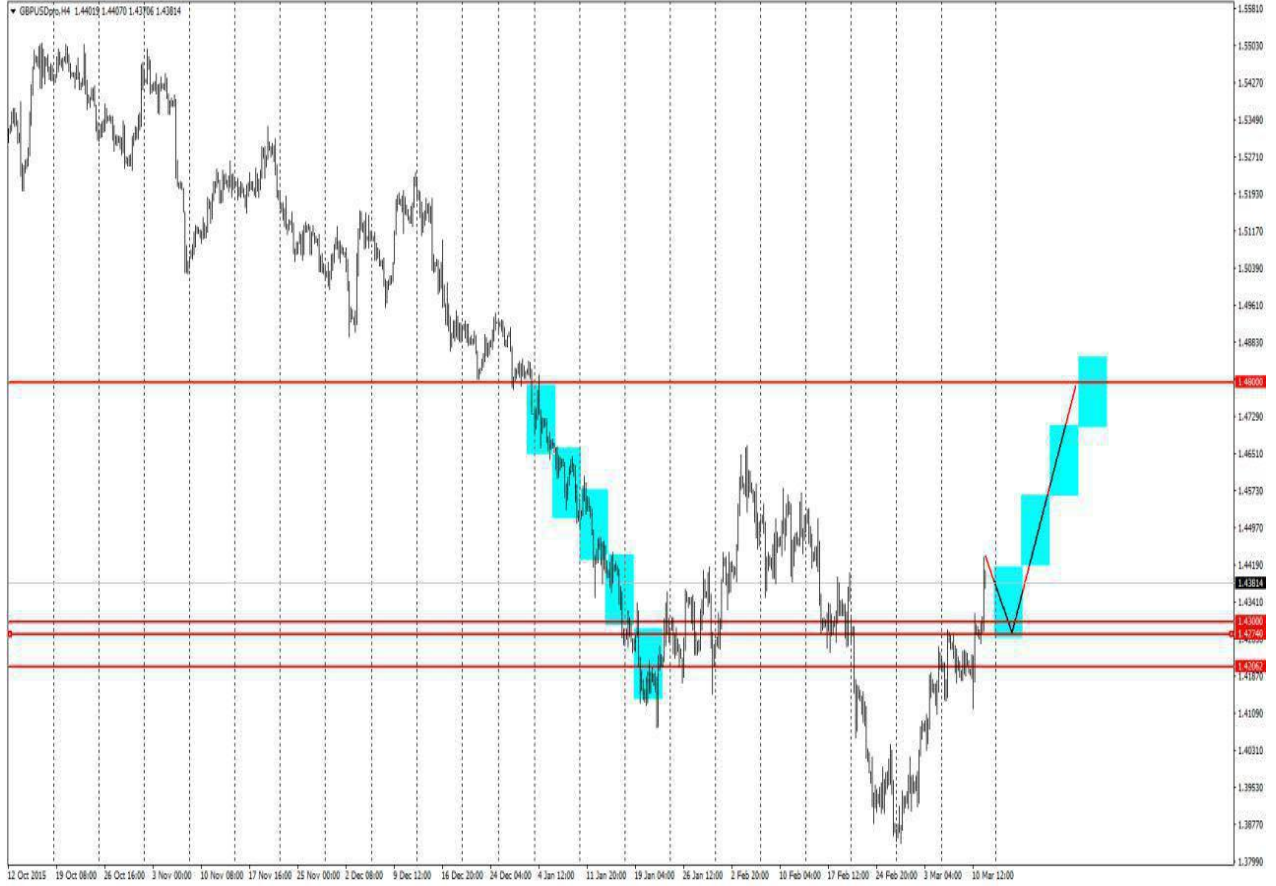

نموذج السوينج والبلوكات الاربعة... مثال شارث الكيبل

هي طريقة نفسية مساعدة لحساب الفترة الزمنية بصورة تقريبية للوصول إلى الهدف المطلوب
بإمكاننا حساب حجم المربعات اما تقديريا او من خلال الموجه السابقة كما هو

موضح بالمثال.. طيب ماذا نستفيد منها؟

الاستفادة الأولى كما قلنا هي نفسية... اي لما نرى ان السعر دخل منطقة تجميع او بطء في
الحركة. ستعرف انه سيذهب نحو المنطقة المرسومة

الاستفادة الثانية. هي تحديد الفترة الزمنية للوصول نحو الهدف

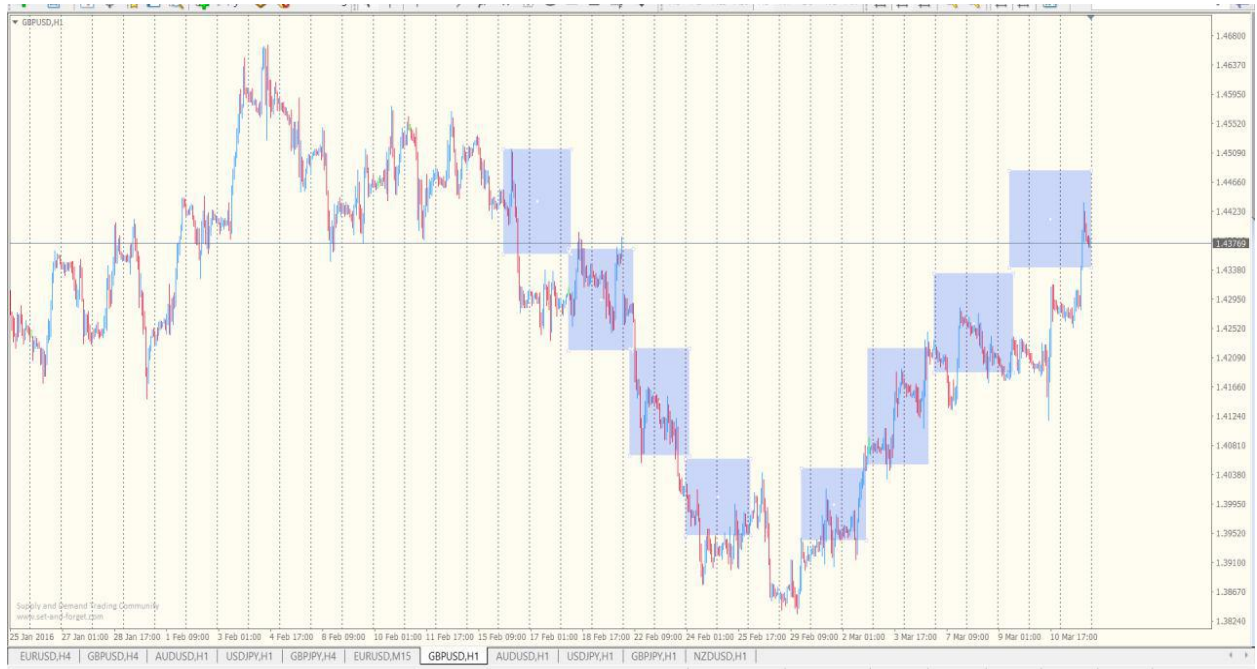

الاندكس INDEX

استخدام الاندكس كأساس مع التحليل

استخدام الاندكس امر مهم جدا و تحليله واجب قبل الدخول

الاندكس هو مؤشر يدل على قوة او ضعف الدولار.. وبالتالي يكون تحليله شيء مهم و اساسي في الدخول لصفقات الأزواج المرتبطة بالدولار.. وبالاخص زوج اليورو دولار

لو نفتح شارت اليورو دولار و نفتح شارت الاندكس للدولار نلاحظ الحركة بينهم متناسبة تناسب عكسي.. صعود الاندكس يقابل هبوط زوج اليورو دولار..

وبالعكس هبوط الاندكس يقابله صعود اليورو دولار

بعض الأحيان تفتح شارت اليورو و يصعب تحديد الاتجاه المتوقع... لكن عند فتح شارت الاندكس و تحليله بصورة صحيحة ستجد بسهولة الاتجاه المتوقع لزوج اليورو دولار...

كيف نستفاد من تحليل الاندكس؟؟

كما قلنا ان الاستفادة من تحليل شارت الاندكس هو لزيادة تأكيد تحليل اليورو دولار لأن الحركة بينهم متعكسة

كذلك نستفاد من تحليل الاندكس وهو قد تحلل شارت اليورو دولار و تجد ان السعر وصل قرب ترتل سوب او ستوبات و بعيد عن الاوردر بلوك.. بنفس الوقت تفتح شارت الاندكس و تحلله. وقد تجد ان السعر قد وصل للاوردر بلوك و جاهز للانعكاس...



شارت الاندكس



شارت اليورو دولار

لاحظ التناسب العكسي بين شارت الاندكس. وشارت اليورو دولار



نلاحظ شارت الاندكس ان السعر ضرب الستوبات ووصل للاوردر بلوك ثم هبط بنفس الوقت.. شارت اليورو دولار ضرب الستوبات. وهبط نحو الاوردر بلوك وكان وصول اليورو دولار للاوردر بلوك قبل الاندكس... وكذلك اليورو اخترق الاوردر وبعدها انعكس.. يعني لو كنت قد اشترت ووضعت ستوب لوز اسفل الاندكس لضرب السعر الستوب وانعكس صعودا.. بينما السعر لم يصل للاوردر بلوك..

هنا..

يجب مراقبة الاندكس وربط الدخول لليورو دولار مع الاندكس

الدايفرجنس Divergence

اسلوب الدايفرجنس في الاي سي تي ليس الدايفرجنس العادي..

هنا الدايفرجنس بدون مؤشر... استخدام العين ك مؤشر

بهذه الطريقة لا نحتاج الى اي مؤشرات عينك هي المؤشر ؟ انت ترى الدايفرجنس بعينك قبل ان يقول لك الماكد او RSI عندك ديفرجنس

الدايفرجنس عادة يتكون عند وجود قمة اولى ادى من قمة ثانية. بينما في مؤشر التشبع الماكد او RSI تكون معكوسة قمة اولى اعلى من القمة الثانية

هذا مثال كلاسيكي للدايفرجنس..

وبالنسبة للقيعان تكون عكس الحالة

ما يهمنا هو الدايفرجنس بدون مؤشرات

لاحظ الشارت ك مثال للدايفرجنس



هنا استخدمنا RSI لمعرفة الدايفرجنس

نأتي الان للدايفرجنس بدون مؤشرات

عندما تتوافق شارت اليورو قمة اولى أدنى وقمة ثانية اعلى منها ووجود اوردر بلوك وكذلك برايس اكشن... وهذا يحدث مع وجود توافق مع الاندكس حيث وجود قاع اول اعلى ثم قاع ثاني أدنى ووجود اوردر بلوك وكذلك برايس اكشن... هنا يحدث دايفرجنس حقيقي

مثال يوضح ذلك



لاحظ توافق حالة الدايفرجنس لليورو دولار والانديكس

هنا في الشارتين حدث دايفرجنس حقيقي بدون ان نستخدم مؤشر التشبع.

نرجع لنفس الشارت ولكن بإستخدام مؤشر التثبع والدايفرجنس



لاحظوا ان الدايفرجنس للمؤشر Rsi

الغاية من الامر هو لتتعود العين لتحديد الدايفرجنس فقط بمجرد النظر للشارتين اليورو والاندكس وملاحظة التوافق بينهم من حيث القمم والقيعان والاوردر بلوك والبرايس اكشن وبالامكان كبداية في التعلم استخدام مؤشر التثبع Rsi مثلا للمساعدة في تحديد الدايفرجنس.. لكن حاول ان تعتمد على تحديد الدايفرجنس بواسطة مؤشر العين...

المؤشرات المساعدة في نظام ICT

شرح المؤشرات

شرح لمؤشرات طريقه القناص ICT

اول مؤشر يسمي ب

Rectangle Reader :

مهمته يقوم بقراءة المربع التي تقوم برسمه علي الشارت عند منطقه الاوردر بلوك سواء كان بيعي او شراي ويحددها من نقطه رسمه حتي اللحظة التي وصلنا اليها السعر في السوق ويقوم بالتعرف علي المنطقه عند رسمها هل لمست مره او مرتان ..

في الصورة القادمه عرض للمؤشر ووظيفته

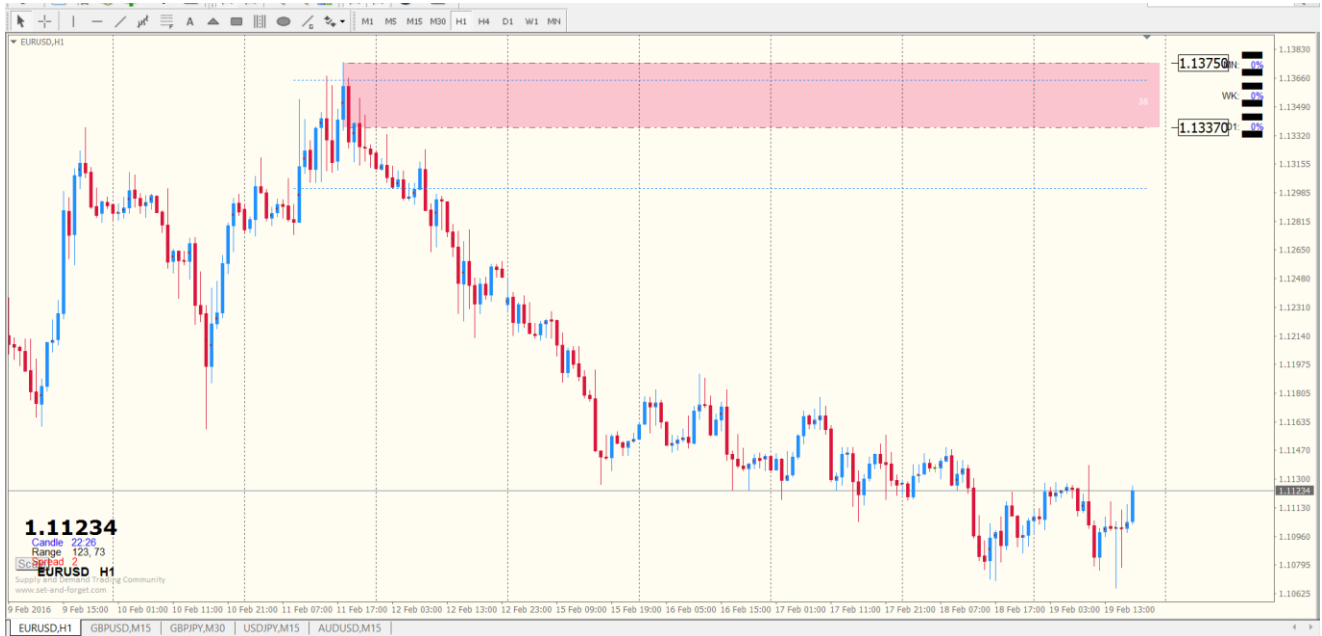

رسمت بلوك عند فريم اربع ساعات. ثم تحولت لفريم الساعة فتحول البلوك اوردر للاربع ساعات الى خط منقط باللون الأزرق.. ثم بعد ذلك رسمت بلوك. على فريم الساعة فقط مستطيل صغير على الشمعة وضغطت refresh تحديث واصبح الشارت بهذا الشكل.

Custom Indicator - RectangleReader_White

حول مشترك المدخلات ألوان التصوير

متغير	القيمة
Active	true
ExtendSize	5
ExcludeName1	all_SupDem
ExcludeName2	no
Labels_Settings	=== Labels Settings ===
Version	=== Version 3.2.1 2nd April 14 ===
Labels_Active	true
Color_High	Black
Color_Low	Black
High_Price	true
Low_Price	true
Label_Size	2
Range_Active	true
Range_Inside	true
Range_Color	White
Range_Size	9
H4_trendlines	true
H4_lines_number	2
H4_upper_color	DodgerBlue
H4_lower_color	DodgerBlue
H4_style	2
D1_trendlines	true
D1_lines_number	2
D1_upper_color	Black
D1_lower_color	Black
D1_style	0
WK_trendlines	true
WK_lines_number	1
WK_upper_color	Crimson
WK_lower_color	DodgerBlue

تحميل (L)

حفظ (S)

إعادة الضبط إلغاء الأمر موافق

Custom Indicator - RectangleReader_White

حول مشترك المدخلات ألوان التصوير

متغير	القيمة
WK_lower_color	DodgerBlue
WK_style	1
MN_trendlines	true
MN_lines_number	1
MN_upper_color	Crimson
MN_lower_color	DodgerBlue
MN_style	0
MN_width	3
H1_trendlines	true
H1_lines_number	2
H1_upper_color	Red
H1_lower_color	Red
H1_style	3
M30_trendlines	false
M30_lines_number	2
M30_upper_color	Red
M30_lower_color	Red
M30_style	4
M15_trendlines	false
M15_lines_number	2
M15_upper_color	SlateBlue
M15_lower_color	SlateBlue
M15_style	4
M5_trendlines	false
M5_lines_number	2
M5_upper_color	Yellow
M5_lower_color	Lime
M5_style	4
NO_TL_COLOR	Tan
ManualObj Settings	=== Manual Object Settings ===

تحميل (L)

حفظ (S)

إعادة الضبط

إلغاء الأمر

موافق

Custom Indicator - RectangleReader_White

حول | مشترك | المدخلات | ألوان | النصوص

متغير	القيمة
NO_TL_COLOR	Tan
ManualObj_Settings	=== Manual Object Settings ===
Manual_TL_On_Current_TF_Only	true
Manual_Text_On_Current_TF_Only	true
Ellipse_On_Current_TF_Only	true
Channel_On_Current_TF_Only	true
FIB_On_Current_TF_Only	true
ARROWS_On_Current_TF_Only	false
color_sup_retouch	LightGray
color_dem_retouch	LightGray
DEMAND_COLOR_1	200,227,255
DEMAND_COLOR_2	191,223,255
SUPPLY_COLOR_1	251,204,214
SUPPLY_COLOR_2	251,206,215
solid_retouch	true
rect_color_change_on_full_ohcl	false
curve_Settings	=== Curve Settings ===
show_curve_percent	true
curve_display_topRHcorner	true
curve_display_vertical	true
curve_display_color_levels	true
curve_display_mn_levels	true
curve_display_wk_levels	true
curve_display_d1_levels	true
curve_mn_high	90
curve_mn_low	10
curve_wk_high	80
curve_wk_low	20
curve_d1_high	80
curve_d1_low	20

تحميل (L)

حفظ (S)

إعادة الضبط

إلغاء الأمر

موافق

Custom Indicator - RectangleReader_White



حول مشترك المدخلات ألوان التصوير

متغير	القيمة
curve_high_color	Brown
curve_middle_color	Black
curve_low_color	Blue
curve_default_color	Black
curve_y_position	35
Draw_MN_Middle	true
Draw_MN_Middle_Color	RoyalBlue
Draw_MN_Middle_Style	1
Draw_WK_Middle	false
Draw_WK_Middle_Color	Purple
Draw_WK_Middle_Style	1
Draw_D1_Middle	false
Draw_D1_Middle_Color	Black
Draw_D1_Middle_Style	1
Show_lots	false
RiskPercentage	1.0
Padding_pips	2
Wiggle_room_M5	5
Wiggle_room_M15	5
Wiggle_room_M30	8
Wiggle_room_H1	8
Wiggle_room_H4	10
Wiggle_room_D1	25
BasingBodyFraction	0.5
BasingBarsShow	true
BasingBarsMaximum	2000
ScaleButtonCorner	2
ScaleButtonX	10
ScaleButtonY	65
ScaleButtonWidth	50

تحميل (L)

حفظ (S)

إعادة الضبط

إلغاء الأمر

موافق

Market Panel :

المؤشر الثاني هو ماركت بنل.. فيه اسم الزوج والسعر اللحظي والرينج اليومي وعمر الشمعة الحالية لكل فريم. وكذلك السبريد

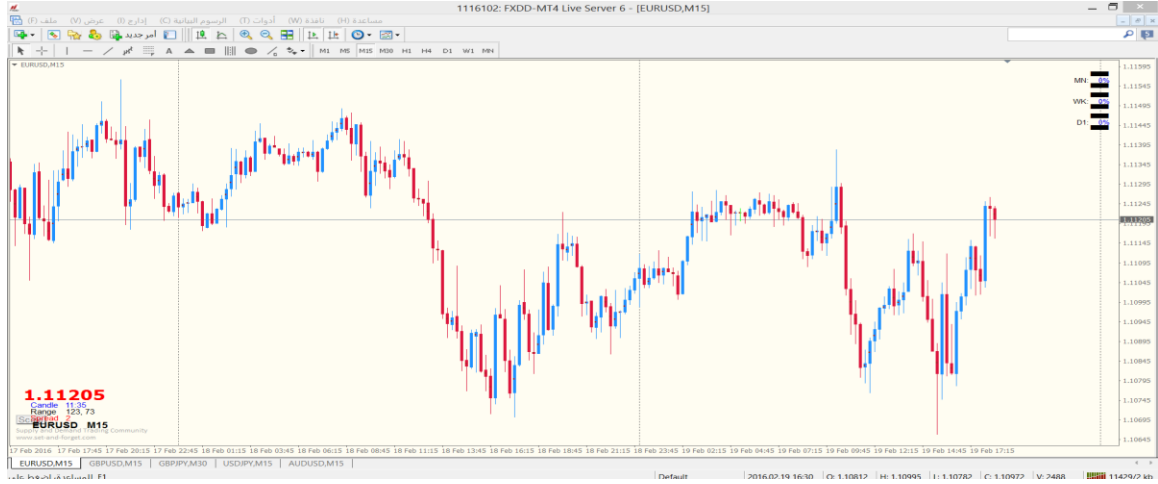

Custom Indicator - Market Panel

مشترك المدخلات الوان التصور

متغير	القيمة
ab Part_1	Indicator Display Controls:
Indicator_On	true
ab Indicator_Max_Display_TF	M
Range_HL_Lines_Show	false
ab Range_HL_Lines_Max_Display_TF	H1
vLines_Show	false
123 vLines_Server_GMToffset	3
ab vLines_Max_Display_TF	H1
123 Prior_Sessions_To_Show	6
ab TF_Choices	M1, M5, M15, M30, H1, H4, D, W, M
ab _	
ab Part_2	Market Panel Settings:
Use_For_Forex	true
Display_5_Digits_Forex	true
123 Corner	2
Show_BckPanel	false
123 X_Move	0
123 Y_Move	30
123 Digits_To_Show_In_Spread	0
123 Days_For_Range_Average	14
Market_Panel_Color	White
Symbol_And_TF_Color	Black
Spread_Color	Red
Range_Color	Black
Time_Color	Blue
PriceLabel_UP_Color	Green
PriceLabel_DOWN_Color	Red
PriceLabel_SAME_Color	Black
ab _	
ab Part_3	Range Lines Start/Stop Settings:
ab note2	Start lines at Day Separator, enter '2'

إعادة الضبط إلغاء الأمر موافق

المؤشر الثالث

ICT_CBDR.ex4

وهو مؤشر البلوكات الملونة

Custom Indicator - _ICT_CBDR

حول مشترك المدخلات ألوان التصوير

متغير	القيمة
Color for the London Open Session Short A...	255,243,238
Color for the London Open Session Sweet ...	255,243,238
Color for the New York Session	255,249,242
Color for the Take Profit Session	255,252,244
Color for the daily open line	255,242,236
Width for the dealer range lines	0
Width for the Standard Deviation 1 lines	0
Width for the Standard Deviation 2 lines	0
Width for the Standard Deviation 3 lines	0
Width for the Daily Open line	0
Line Style for the kill zones	Dot
Line Style for the dealer range lines	Solid
Line Style for the Standard Deviation 1 lines	Solid
Line Style for the Standard Deviation 2 lines	Solid
Line Style for the Standard Deviation 3 lines	Solid
Line Style for Standard Deviation midpoint l...	Dot
Line Style for the Daily Open line	Dashdot
Show STD2 lines	false
Show STD3 lines	false
Show the STD Buy and Sell Zone Boxes a...	true
Show the midpoint of all the CBDR boxes	false
Draw the Asian range vertical bars	false
Draw the London Open range vertical bars	false
Draw the New York Open range vertical bars	false
Draw the Take Profit vertical bars	false
Draw Kill Zone boxes	false
Put the range value of the dealer range insi...	false
The label in front of the CDR range value	:: CDR=
How to draw the LO Kill Zone	Normal LO Kill Zone 06-10 GMT
Use the smaller NYO kill zone (12-14 GMT i...	false
Show the daily open line	Daily open is 5 GMT
Hide object names in Object Browser	true

تحميل (L)

حفظ (S)

إعادة الضبط إلغاء الأمر موافق

Custom Indicator - _ICT_CBDR

حول مشترك المدخلات ألوان التصوير

متغير	القيمة
Diff. from London (GMT: 0, -1 in DST, NY O...	4
Draw the Dealer Range for this number of d...	1
Also draw the dealer lines for tomorrow	false
Extend the STD lines until what GMT time	4
Start hour in GMT of STD Lines	10
Extend the CBDR lines throughout the day	false
Color for the Dealer Range lines	235,222,205
Color for the Standard Deviation 1 Sell Zone	255,115,115
Color for the Standard Deviation 2 Sell Zone	210,79,79
Color for the Standard Deviation 3 Sell Zone	251,0,0
Color for the Standard Deviation 1 Buy Zone	166,255,166
Color for the Standard Deviation 2 Buy Zone	130,255,130
Color for the Standard Deviation 3 Buy Zone	91,255,91
Color for the Asian Session	255,250,247
Color for the London Open Session	255,245,240
Color for the London Open Session Short A...	255,243,238
Color for the London Open Session Sweet ...	255,243,238
Color for the New York Session	255,249,242
Color for the Take Profit Session	255,252,244
Color for the daily open line	255,242,236
Width for the dealer range lines	0
Width for the Standard Deviation 1 lines	0
Width for the Standard Deviation 2 lines	0
Width for the Standard Deviation 3 lines	0
Width for the Daily Open line	0
Line Style for the kill zones	Dot
Line Style for the dealer range lines	Solid
Line Style for the Standard Deviation 1 lines	Solid
Line Style for the Standard Deviation 2 lines	Solid
Line Style for the Standard Deviation 3 lines	Solid
Line Style for Standard Deviation midpoint l...	Dot
Line Style for the Daily Open line	Dashdot
Show STD2 lines	false

تحميل (L)
حفظ (S)

إعادة الضبط إلغاء الأمر موافق

وبالامكان ان تغيير من الاعدادات حسب الذي يناسبك

....

Kill zone المؤشر الرابع يظهر فترات يومية ومتعدد الخيارات

حيث يمكن اظهار الفترة الاسيوية وافتتاح لندن وافتتاح نيويورك

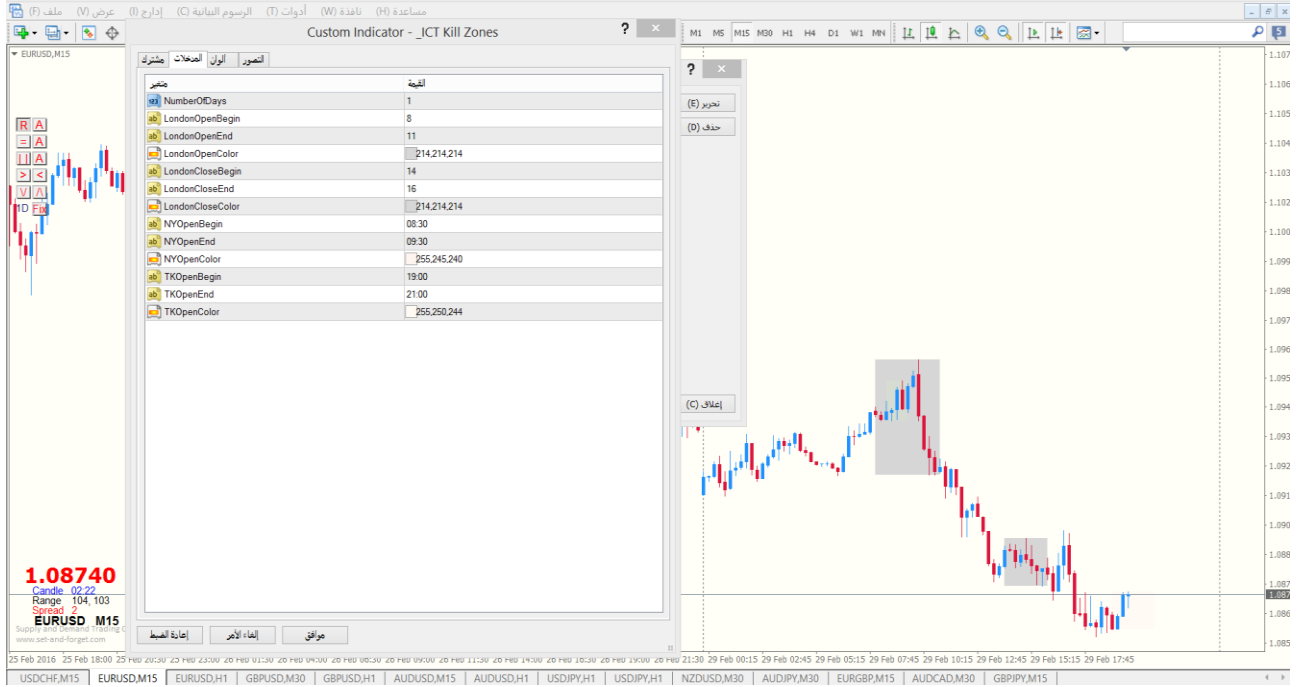

تم بحمد الله